江聲報

孫文

中華民國廿二年
一月十六日星期一
第四千九十七號
今日二張售五分
電報掛號五一一六
本社電話 經理部二八二六號 編輯部二〇八六
本社住思明南路四百三十六號
中郵特掛立總特優寄之紙
華政准號券照包別益送報
本社遵己於民國廿一年九月廿日呈請登記

本報價目	本埠	國內	國外
每月	一圓	一圓一角	一圓二角
半年	五圓六角	六圓八角	十二圓二
全年	拾壹圓整	拾三圓四	廿四圓二

以上價目郵費均算在內
報費郵票九折計算

國家之未來主人翁

今日天真爛漫之童穉。即國家之未來主人翁。身體發育健全。爲一生事業之始基。寄語天下之父母。尚其注意。

桂格麥片。富含炭水化物、蛋白質、脂肪、鑛質鹽、及生活素等補質。足以助長肌骨。促進健全發育。培成剛勁耐勞之體格。其速煮之一種。二分半鐘即可煮熟。以食子女手續極便。又甚經濟。

各地商店均有出售

請向美商桂格麥片公司索閱康樂永年小冊不取分文

上海郵政信箱一四一五號
廈門總經理廈門鷺江道十八號輸山號

桂格麥片
Quaker Oats

(二)

月眉商標

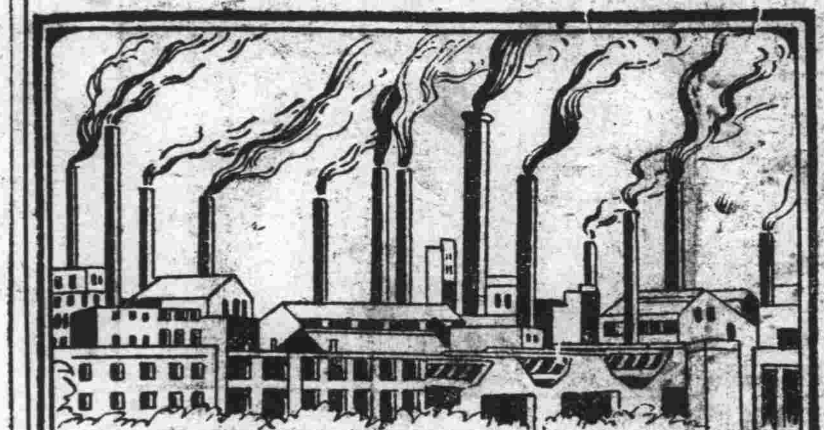

英商
卜內門洋碱有限公司

肥皂廠注意

本公司供給之各種化學原料爲各肥皂廠之需要品如燒碱純碱顏料甘油椰子油松青刨燒碱

價目單及說明書函索即寄

廈門晨光路二樓電話七八二

閩南總經理廈門晨光路一號謙順行電話五五〇

美麗香烟

午倦拋書
長日如年
以何消遣
美麗香煙

有美皆備
無麗不臻

華成煙公司出品

開元路藝術照相
眞眞照相館
風景明片放大油相

小衆診療所
內外科 小兒科 婦人科 負士習學 廣小衆
廈門中華路七七（司令部口）電話一三四七

李思賢律師代表廣州廣恆興爆莊警告冒用雄鷄牌商標啓事

茲據上開當事人函稱近查廈埠面各種電光爆（如（和平炮）（勝雷紅）（錦上花）（中華紅）（全紅間子）等）竹多有冒用敝號呈奉實業部商標局註冊之五彩雄鷄牌商標實屬侵害法益委託貴律師代爲訴辦或先登報警告等情前來合先登報警告此後市面各種電光爆竹如再有冒用雄鷄牌者一經查獲定即依法提起訴訟特此警告

分銷處廈門[illegible]南康洋行事務所廈門中山公園東路電話三二二四號

上海福昌煙草公司出品的

馬占山
將軍香煙

九一八紀念香煙

到了廈

煙絲黃嫩氣味清香貨美價廉請諸君快來嘗試

各縣欲代理者請到敝公司接洽無任歡迎

閩南總經理廈門福萬興煙公司

磁街門牌八十一號二樓
電話零五四二

香港寶星電版

活潑的婦女比之工愁善病的病美人不獨有天淵之別且壽命亦延長得多不止婦女男爲然凡人類亦如是也欲煉成活潑強壯的身軀請常服**二天堂的血中寶**必能如願以償

各大商店藥房均有發售

血中寶

服後之効果

（第一日）化氣消滯 飯量激增（第二日）潤肺提神 生津止渴
（第三日）血氣調和 精神愉快（第四日）強壯體魄 健步生精
（第五日）工作不倦 記事不忘（第六日）男子強腎 婦女調經
常服 有返老還童之効 一索得男之功 臉力增加 精神美奐
如男子夜夢遺精 婦女赤白帶下 服後確有不可思議之効力
產後服之 去瘀生新 增加血液 體魄健全 百病不生
誠男女老幼不可少之滋補聖藥也
老人氣虛血弱 小兒先天虧缺 婦女產後病後 服之特別應驗

廈門總經理
白記大藥房

省港越滬 **二天堂藥行啓**

金馬牌香烟

牌子最老　貨色最好

南洋兄弟烟草公司

春生堂秘製袪風傷補筋骨藥酒

本堂秘製此酒已閱三世將近百年專治身症血氣筋骨酸痛跌打損傷婦人產後瘋濕諸體備受各界稱讚藏滋補癆病之妙品本堂營業五十餘載杜絕人參及中西名家藥品貨眞價實童叟無欺諸君試服無任歡迎　廈門開禾路（磁仔街）　各藥酒商均有代售

雙妹嚜爆拆香水

各大商店均有代售

閩南總代理　厦門國興行

怎禁得風兒狂浪也，吹着紅顏。寒風吹面，至易爆拆，女子臉嫩不勝寒，尤多患此，宜用著名之雙妹嚜爆拆香水，可免此患，且增顏色也。廣生行啓

厦門大同路

恭安藥局

總經理

廣嗣壯陽腎補丸	主治
每盒打大洋拾壹元	精少精稀　精冷陽弱　陽痿　精易泄　淺精出無力　陽不堅　陽舉不久等症

參茸烏雞白鳳丸	主治
每盒打大洋拾壹元	尚治婦女氣血衰弱　經期不順　子宮寒冷　久年不孕　赤白帶下　痛經閉經等症

手足麻木半身不遂	打倒鴉片抵抗烟癮	尚治皮膚病之聖藥	喉症仙丹兼治白喉	節育良劑避孕塞片	開脾健胃三日見功
天然治瘋草	百補矮瓜精	萬靈藥膏	金石保喉霜	她的友	脾胃餅
每盒打大洋十一元	每瓶打大洋一元一角	每盒打大洋二元二角	每盒大洋一元二角	每盒大洋一元二角	每包打大洋二元二角

痔瘡救星到厦了

上海鍾集堂監製

（內痔）	（外痔）
專治內痔靈效無比日服三次五見其效功難盡述	速將此藥搽於肛門冰涼爽快痛痊無功效神速
每盒大洋六角	每盒大洋壹元

厦門總經理處大同路恭安藥局

印有詳細說明書任人索閱

林渭川除根白濁丸・三十二年經驗良藥

新久淋濁　立奏奇功

諸藥無效　不可不服

影射極多　購者注意

大瓶一元八角

小瓶一元

總代理　東方大藥房　鎮邦街（原名港仔口）電話四百七十三號

天壽堂姑嫂丸

治婦女經病　赤白不育

家嫂舊日面黃體瘦

恭喜

兩个三年抱兩個都係服

各國政府經已註册

廣州市衛生局化驗證明

藥質精良功效神速百發百中

風行全球

香港天壽堂藥行

海狗腎健腎丸　治男子腎病

海狗鞭健腎丸　治男子腎虛

海狗鞭健腎丸　治男子腎虧

海狗鞭腎健丸　治男子夜尿

厦門總代理　竹仔街亞洲藥房　水仙路宜生棧

代理　中國藥房　兆源藥房　會豐商店　鼓浪嶼藥房

鼓浪嶼分處　福州大同行　漳州保生堂　鼓浪嶼怡春號

中外各埠商店均有代理　總發行　香港德輔道中

防癆宜備

唐拾義久咳丸

有根本治咳之功

四十餘年經驗

專門治咳老醫師創製

多咳傷肺日久成癆查治癆必愈之藥迄今外國送藥界尚無發明日下幸有專門治咳老醫師唐拾義久咳丸直接有化痰革咳之功間有保肺防癆之效正本清源最爲可靠防微杜漸特此忠告有咳諸君速服　廣州下九甫唐拾義啓

總經理厦門港仔口福建藥房

專門治咳醫師

唐拾義

除根哮喘丸

此丸乃專門治咳老醫師唐拾義四十餘年經驗良方專治哮喘氣促日夜吊聲喘聲伏咳甚之時汗流如雨面白唇喉中有痰聲以致睡寢食俱廢毫無生趣一服此丸立刻喘止痰消且能除根免發誠治喘聖藥也　廣州下九甫唐拾義啓

厦門新馬路明昶公司營業要目

歐洲銅鉄床　德國縫衣車　印度油棕索　無線電收音　和豐油水油　種類繁

上海銅鉄床　美國脚踏車　呂宋白棕索　電力抽水机　發動機　不及盡錄

昨拂曉敵猛攻石門寨迄午激戰中

「我正面誘敵深入夾擊斃敵百餘 八時後敵機擲彈誤斃本陣偽軍」

石河平靜與石門寨已取聯絡

▲上海今晨一時五十分電、十五日拂曉、敵軍以大炮掩護、日軍及叛逆偽軍步兵六百餘、坦克車十餘輛、猛攻我石門寨、我正面軍為誘敵人之深入、當以重兵自左右翼抄出敵人之後、猛力夾擊、斃敵百餘、獲坦克車二架、燬一架、至最八時、敵又以五飛機投擲重量炸彈、誤斃偽潰退偽軍甚多、後經我高射炮擊退、迄正午十二時尚激戰中、

▲上海今晨一時五十分電、石河陣地連日尚平靜、偶有步哨小接觸、與石門寨陣地取得聯絡、

▲北平十五日電、敵十五日拂曉、以大炮掩護日偽兵六七百人、並坦克車十餘輛為前鋒、向我軍石門寨陣地猛攻、我正面之軍為引誘敵軍深入計、當以重兵從左右兩翼抄出敵人後方、猛力夾擊、當時斃敵百餘人、獲敵軍坦克車兩輛、炸毀一輛、於八時敵又以飛机五架、投重量彈轟炸、誤將潰退之偽軍炸斃不少、後經我軍以高射槍擊退、迄晨十時尚在激戰中、

國聯又屈服於日本！

草案先承日本意旨修改

刪去「否定滿洲國家」 亦不明言邀請美俄

日內瓦觀察我將接受

▲日內瓦十五日電、日代表團十三日下午三時、再開首腦部會議、杉村次長報告、與特魯蒙交涉結果後、各人交換意見、決定訓告外務省、并請訓令、據聞、杉村與特魯蒙成立諒解之點如下、一、調解委員會之組織限以英、德、法、意、比五國、中日兩國不參加、二、邀請美俄問題、不取消、但不使用美俄等明白文字、惟表示與中日問題有利害關係之會員國、及非會員國而將來邀請美俄、三、不使用直接交涉之次序、但認直接交涉之精神、調解委員會、以援助中日糾紛、根本的、激底的、解決為其主體、四、理由書問題、完全放棄理由書式樣、作為會長之宣言、故理由書最後段、否認滿洲國家句、決定削除、國聯大會繼續開會解決中日問題時為止、調解委員會、於必要時、報告大會、表示國聯與中日問題有完全關係、

▲上海十五日電、國民日內瓦十四日電現傳國聯秘書長德魯蒙、已將新決議案草稿、送致中日代表、徵求兩政府同意、其內容與十九國委員會舊擬草案、大相逕庭、既無一字語及滿洲偽組織、亦未提及美國與蘇俄、僅暗示有邀請若干非會員國加入調解之可能性而已、據東京消息、似表示新決議案、可為日本所接受、但此間一般人士、咸懷疑其能否為中國與國聯大會所滿意也、中國政府為榆關事件、致辛丑和約國之照會、今日已由顏惠慶代表、在此間發表、國聯中人解此照會、謂足見中國決意盡力抵抗日本之侵犯熱河云、

▲上海十六日電、國民社佛奇尼亞濱浦敦十五日電、中國駐美公使施肇基在此演說、對於國聯處置中日爭勢、果否能有堅決行動、表示疑慮、以為國聯行動、或將視各大國今後之決定以為斷、在最後結論中聲稱、列強宜維持國聯與各和平條約之神聖、抑當受對日採取容忍政策之結果、兩者孰為重要、應即有所決定、惟對於列強此種決定、仍覺難抱樂觀、又謂日本之侵略、乃對世界秩序之攻擊、若各國無應付之決心、勢必危及文化、日本會悍然為破壞國聯、蔑棄和東方、道德及西方法律觀念云、威脅、但非自認強有必要之決定後、國聯將不能為有效之行動云、

▲日內瓦十五日路透電、十九特委會十六日集會時、主席希孟及國聯秘書長特拉蒙、將共同報告其於休會期間內與中日兩方磋商之結果、實際上僅特拉蒙一人與雙方談判、希孟則自日內瓦返比後、因國內政局關係、無暇分身、迨前星期五晚始由比京抵此、旋即與特拉蒙商談、聞中日兩代表團、對於休會期間之切經過事實、現均明瞭、特拉蒙提出妥協方案後、國聯中乃表示較為樂觀之態度、但東京之答復、須待星期二或三始可收到、衆信日政府之答覆、可使國聯滿意、至少不至於使調解之机會斷絕、十九特會十六日集會後諒將休會二三日、以待日之覆書、聞日內閣定十七日集會、決定態度、至中國態度、外間較難確定、十九特委會之原來草案、中國已嫌其過於較弱、故提出修正案、注重不承認日本之破壞國際約各點、特拉蒙之方式對中國所提各點、似均持目前形勢、十九特會將請中國接受此原來草案更為誇張之修正草案、中國方面、是否不極力爭執而即接受之、誠屬疑問、在此情勢之下、中國會因修改草案已得十九特委會全體之贊同、或不完全拒絕、但中國無疑的將提出帶嚴重反對、前年十二月十日中國在巴黎對某修正案初雖表示不滿、但最後亦加同意、然該修正案乃關於李頓調查團之組織問題、中國或因切盼調查團主持公道、以故委曲求全、而目前之修正案所給予中國者、僅組織一小數委員會、協助與日談判、除此以外、全無其他重要條件、雖然中國方面拒絕特委會之修正案、勢將引起嚴重責任、此間人士表示相信中國必再思而後行云、

又電、十六日十九委會集會時、頗端注意者、即從前敵昂擁護弱國利權之代表馬達利亞加、(西班牙)與諾和(愛爾蘭)柏捏斯(捷克)及摩太等、均將缺席、已由本國政府另委代表出席、西門十六日晨可由英倫抵此、

▲倫敦十五日路透電、美著名新聞家史惕、今在泰晤士報發表一文、以美國全國球戲比擬日內瓦方面各方之爭持、據稱日內瓦競賽之錦標、乃負責公斷國際糾紛之國際聯盟榮舉也、除非日較為遷就、或列強稍放棄國聯盟章、則十九特委會及國聯大會必須決定、是否通過李頓報告、而根據報告採取行動云、

美將坐視華北變化

據至華北消息

警告中日保美僑而已

▲上海十五日電、國民社華盛頓十四日電、美國務院今日聲明、美國將不請日本保護華北美僑、據稱國務院認為若欲請中國保護華北美僑、應向中國政府聲請、而官場中亦認若向日本聲請保護美僑、不啻承認日本將向華北方面擴張行動、但據聞國務院曾暗示、倘若中國北方再起衝突、則美國將警告中日雙方、保護美僑生命財產、又此間外交界評論、謂日內瓦方面、急於榆關事件之緊張已稍弛緩、且據外交界所得消息、似中日間亦不致再起衝突、更有若干外交家、謂最近國聯改擬十九國委員會小組委員所草之決議案、以緩和日本之反對、亦與李頓勘衛最近表示之意見相合、

蔣介石定期赴贛督剿

已加調三師馳贛

▲上海今晨零時十分電、蔣介石準二十日左右赴贛省督師、已加調第八十第八十三第八十七等師、馳贛協剿、何許濟偽一三軍團、經我軍擊退、現盤踞五馬山陳坊一帶、在包圍中、

九門口石門寨 前日戰況電訊一束

▲南京十五日中央社電、北平十四日下午七時十分電、九門口我軍騎兵、退入預定陣地後、九門口由我一部步兵扼守、敵軍佔領口外十五里之李家堡、永安堡、柳石溝等處、因鄭桂林部隊義勇軍千餘人、由長石溝進攻永安堡、李家堡、敵軍之後、敵不敢再向前推進、乃將九門口、松樹咀子、用電網等障礙物封鎖、我軍亦不得追擊、現成對峙形勢、刻敵軍已在九門口外永安堡、與鄭部激戰、(按此同樣消息已見十五晨本報上海專電載昨(十五日本報))

▲南京十五日中央社電、北平十五日電、九門口我騎兵退入預定陣地以後、由我一部步兵扼守、敵在口外十五里之李家堡、永安堡、柳石溝、鄭桂林部義軍千餘、由長石溝進攻永安堡、與敵激戰中、

▲北平十五日電、十二日敵步騎約五百餘、由長城內、循柳河進攻石門寨、十三日晨與我軍相遇、發生激戰、現我軍由沙河趕到援軍、將敵擊退、石門寨已無戰事、十四日晨八時、敵由角山出動、向柳江礦鐵路、由門內進攻口九門、石門寨間之黑山嶺、雙方業已接觸、激戰甚烈、詳情未悉、

攻熱戰事已發動

開魯激戰朝陽凌源接觸

「錦朝大通運兵敵大集錦綏 湯玉麟前日出發前線視察」

主力戰將爆發

日有十八日前後總攻訊

▲上海今晨一時伍拾電、日機拾四日飛開魯附近一帶大行轟炸、馮占海部開始猛攻本地圖、戰極烈、凌源形勢緊張、敵有直趨凌源勢、我軍在凌源已築有陣地嚴防、

▲上海今晨一時伍拾分電、日軍及叛逆偽軍大部紛向錦州綏中集中、錦州停日机拾伍架、錦朝及大通兩路運輸軍隊極忙、

▲上海今晨一時伍拾分電、馮庸在熱河受任第七軍團指揮、選精銳二萬四千八分八梯隊候令進錦、

▲上海十五日下午十一時四十分電、熱河省主席湯玉麟、十四日出發前線視察陣地、省府事務由其子湯佐輔代理、

▲上海十五日下午十一時四十分電、朝陽凌源已發生小接觸、主力戰將爆發、

▲北平十五日中央社電、敵逆軍大部集中日紛向錦綏一帶集中、偽奉山路軍運極忙、錦州東大營停有日機十餘架、錦朝大通西線軍運忙碌、義縣凌源等處敵軍雲集、逆軍時向我陣地擾亂、開魯附近每日均有小接觸、自日軍封鎖九門口後、凌源方面形勢益形緊張、因敵逆軍復由前衛向島家屯一帶移動、有直趨凌源之勢、我軍在該縣境已築就堅固陣地、嚴密防範、湯玉麟主席已就近赴前方視察、士氣益振、

▲南京十五日中央社電、北平十五日電、日軍一面進攻九門口、一面積極圖熱、錦朝線上集中兩師團兵力、準備由義縣一帶進窺朝陽、俟九門口、石門寨到相當目的、則大舉侵熱、傳日軍定十八日前後、對熱進攻、我方已有準備、

▲南京十五日中央社電、北平十四日電、日軍一面侵佔榆關、進攻九門口、一面積極圖熱、錦朝線上、集中兩師團兵力、由義縣一帶進窺朝陽、凌源、并於通遼、新立屯一帶、配備相當兵力、意由新立屯進窺阜新、開魯等處、熱軍大部亦已佈置就緒、俟九門口、石門寨方面達到相當目的、以便進窺熱、據某方消息、日軍現已預定本月十八日前後、對熱總攻、我方鑑於日軍積極圖熱、已作必要準備、決定必須抵抗、誓守國土、

日派少將來華

昨日可抵津

▲北平十四日電、日陸軍省派參謀本部少將梅津、於十日乘輪來華、十五日可抵津、據某方息、梅此來、負有相當重要任務、

▲北平十五日電、秦島十五日下午二時電、石門寨前方時有小接觸、偽國軍隊較日軍為活動、榆關一帶日軍目的在熱河、此次日軍部派梅津少將來津、據日方宣稱、因此次榆關事件、係錦州日軍發動、日軍部不欲擴大、故派梅津進行交涉等語、查梅另有任務、上項傳不確、

汪起程返國

為聞榆關惡耗

▲南京十五日電、記者今日訪曾仲鳴、詢以汪院長最近情形、及返國時期、曾氏出示汪院長致中央一電、其原文如下、中央執行委員會鈞鑒、銘治療期原定三月中旬始畢、昨聞山海關惡耗、但求痛體能勝舟車、即起程回國、行期續聞、汪兆銘、

日當局公然表示

擴佔華北佔領平津出於必要

「既定事實」！

遲早必取熱河歸併「滿洲」

▲東京十五日路透電、日當局坦率承認熱河問題、除非能以和平方法解決、遲早必須採取積極行動、圖使該省歸併滿洲國、日本雖承認採取軍事行動之可能、但仍希望能以和平方法解決、蓋日軍目前、己覺疲于奔命、倘熱河問題必須以武力解決、則軍費負擔、及生命損失以外、復將增加國外之惡感、且熱河一旦發生戰事、則為事理由見、勢將擴大至華北一帶、華人及許多外人、雖信日本將乘机進攻華北、佔領平津、但此間軍事負責當局、對於進侵華北之國際危險性、非不明瞭、蓋華北若發生戰事、堪非官方輕啓戎端、實出於軍事上之必要云、

▲上海十五日下午十一時四十分電、日陸軍當局現公然承認熱事不能和平解決、則遲早間必採用積極軍事行動、俾熱併入偽國、並稱熱河大戰、一經開始、為戰略關係、或有擴大華北戰事必要、

▲東京十五日路透電、日首相齋藤、於星期末在海濱休憩、與日本記者談、日本軍事當局、佈備應付任何嚴重發展、但目前猶無增加駐滿日軍之必要、謂熱河之屬滿洲國境、毫無疑問、關於熱河問題之解決、日方將力謀避免局勢擴充至滿洲以外云云、

▲南京十五日中央社電、北平十五日電、榆十四日下午八時十分電、九門口方面、我軍增厚重兵、拒敵入犯、十四日形勢無變動、有敵机五架、沿九門口、石門寨一帶、巡飛偵察、并對我陣地擲彈二十餘枚、被我哨兵用機槍高射後、立時遁去、秦皇島平靜、敵艦行動極詭譎、十三日夜北戴河來日艦一艘、入夜向北甯路沿線、探照我軍動作、

▲北平十五日電、臨榆十四日下午九時電、日逆軍兵車、絡繹開入遼西、南滿路十日起停止貨車、逆所有車輛、悉供軍用、榆關日軍、仍繼續增兵、城內民房多數被佔、角山寺敵騎兵、建築陣地、砲位方向對我石河西岸陣地、遼西各縣徵集大批騾馬人夫、備給日軍運輸、日軍在前衛設有兵站處、

▲天津十五日電、據前方電訊、九門口役、日軍陣亡五六百人、傷者尤夥、劉電令叛逆張海鵬、派兵兩旅、担任前線、沙河寨十四日有小接觸、

▲北平十五日電、九門口仍在封鎖狀態中、士氣極旺、十三日午敵以三宅、早川子與茂水騎兵聯隊、向九門口突進、戰甚烈、扼守九門口我軍、為騎兵何團、我軍在九門口內堅守、敵騎衝擊數次、被擊退、石門寨與石河柳江防務已聯絡一致、極鞏固、

▲北平十五日電、臨榆十四日電、日軍以大隊陸空軍、及逆軍程國瑞等部、猛攻我九門口、總計日兵死傷達六七百人、逆軍死傷約四五百人、我方亦有傷亡、九門口長城內外附近之農村、悉被敵机炸毀、民衆被炸斃者頗多、敵屍都運到葫蘆島、預備裝運回國、敵在角山寺一帶、建築防禦工事、自十三日下午起、前方無戰事、僅步哨有小接觸、

▲臨榆十五日電、十四日九門口方面、敵我仍在對峙中、我軍在該地區、增厚駐兵、固守陣地、拒敵內侵、敵机五架、向我陣地投彈二十餘枚、我哨兵用机槍向敵射擊後、敵机始遁去、

▲上海十五日下午十一時四十分電、榆敵行動極緊張、其任務在掩護後方部隊向前集中、九門口由榆增來騎兵一大隊、

▲上海十五日下午十一時四十分電、十五日晨敵機兩架、沿九門口石門寨一帶偵察、未擲彈、石門秦島間均沉寂、

▲上海十五日下午十一時四十分電、我主力集中石門寨、前線在沙河寨、敵十四日午用機猛攻、陣地無大變、

▲上海十五日下午十一時四十分電、敵因攻九門口傷亡甚衆、電調張海鵬逆部二旅任前線、俟張逆開到、即總攻石門寨、

▲上海十五日下午十一時四十分電、日電傳開魯方面義軍、積極準備進取通遼、義軍並接到龍彈一發、即可燒空中飛机、射擊力頗強、日軍甚為駭異、稱為惡魔彈、

▲北平十五日電、石門寨戰事甚激烈、日由角山二郎廟抽調重砲隊向石門寨、以重砲轟擊、我軍奮勇抵抗、敵卒終未得逞、叛逆張海鵬之第七混成旅由偽旅長張子青率領、開抵前所、將大舉進犯石門寨、九門口外日軍同時亦開轟擊、砲火之烈、實所罕見、秦皇島亦有聞及炮聲、

日在滬購糧

計五十萬石 四百萬日元

▲上海十五日電、連日日軍需向滬南米商、購買大批食糧、共米五十萬石、價四百萬日元、陸續北運、

居民均極恐慌、紛向灤區避開逃避、

▲北平十五日電、秦皇島十四日下午十時電、榆關車站、停有日軍兵車一列、給養車兩列、掛有鐵甲車四五輛、榆城四門附近、并埋設地雷、并佈設電網等障礙物、日軍強拉民夫六七十名、担運給養麻袋等物、城內田氏中學、及柴貨市、均為日砲兵佔住、人數不詳、西門敵和當內、堆積大宗彈藥給養、東門外停有大型飛机一架、中型机五六架、坦克車六輛、行人概由南門出入、北門時開時閉、檢查甚嚴、

日艦到塘沽窺我北甯路

人心大恐紛避平津

▲南京十五日中央社電、北平十五日電、石河前線連日尚平靜、僅有步哨接觸、我軍已與石門寨陣地取得聯絡、塘沽海面十四日下午開到日艦弍艘、深夜以探照燈偵察北甯路我方行動、但迄十五日午止、日艦尚無異動云、

▲上海今晨一時五十分電、塘沽(天津附近)十四日到日艦一艘、日陸隊度登陸、並徹夜以探海燈偵察北甯路我方行動、蓋阻我北甯路退兵援榆、居民大恐、紛避平津、

今日起復檢江甯要塞

▲南京十五日電、長江要塞委會、主任委員楊杰、前以天氣不佳、所有江甯要塞烏龍崒等處砲台、臨時停止檢閱、現定於十六起至十八日繼續檢閱、江甯要塞司令錢倫體己督率部署一切云、

海軍誓以熱血爭生存

陳紹寬談

▲上海十五日電、陳紹寬十五日晨到滬、即視察中海巡艦工程及海軍醫院內部佈置、據談、海軍士佐愛國、不後他人、當此危急之秋、誓以熱血為國爭生存、

李杜電告赴俄京

▲北平十五日、李杜十四日晚電平報告、本人已赴莫斯科、將與蘇馬在莫會晤、

英報論日軍擴大佔地

為世界最危險之事

▲倫敦十五日路透電、觀察報社評稱、日本傾其全力圖熱、意其在大陸地位使高麗至長城間一片大地、由其管轄、此乃今日世界最可怕最危險之情事、

孫科今日就立法院長

▲南京十五日電、立法院長孫科及全體立委、定十六日晨在國府紀念週後、舉行宣誓就職典禮、並謁陵、聞立院以三中全會通過限期、頒佈憲法、並由該院起草憲法草案、先期公佈、以供國人研究、故將增設一憲法委員會以負研究起草之責、其委員長一席、頗關重要、聞將由孫院長兼任、又新立委吳經熊、瞿曦澤、趙飄十五日晨抵京、當謁孫良久晤談、

于鳳至組救國慰勞會

詰誡軍官眷屬不得離平

▲北平十四日電、于鳳至邀各名流夫人、組婦女救國慰勞聯合會、十四日發表宣言、主張婦女捐飾救國、于十四日赴軍分會、召集校官以上職員眷屬、捐額定處長二百至三百元、組長一百至二百元、上校五十至一百元、餘類推、于並詰誡各職員、謂官長應為民表率、不得令各人眷屬遷避離平、

黃金國紐約市盜匪橫行

▲紐約十五日路透電、紐約市盜匪橫行、多擁鉅資、但匪黨時常自相殘殺、死後銀行存款、無人去領、據最近統計、紐約各儲蓄銀行中、此種無人往領之存款、約三百餘萬美金、

王法勤昨抵京訪孫

▲南京十五日電、中委王法勤、於二中全會閉幕後、離京赴滬、王氏於十五日晨來京、訪晤孫科、及在京各要人、有所商談云、

滬平郵機昨由平返滬

▲南京十五日電、中國航空公司、滬平線第一次飛平机蚌埠號、於十五晨七時、由平起飛、返滬僅在青島停留、添加汽油後、即直接飛滬云、

▲南京十五日電、滬平郵航机、十五日晨七時四十分由平起飛、沿途異常順利、除天津青島海州三站、略停外、於下午二時四十分抵滬、帶來平津郵件及報紙多份、

張霞治緊要聲明

緣霞父拱星公於民國二十年四月十日棄世遺下財產均由長嫂徐氏管理茲聞各房戚將遺產分割經霞依據現行繼承法例向各房及公親聲明霞有同等遺產繼承權詎嫂徐氏母子利令智昏無理拒絕霞不得已赴法院提起訴訟在訴訟未終結以前如各房擅分遺產概不發生效力特此聲明

立誠信局改換廈門代理人啓事

啓者敝局前係託廈門南泰局代理分發批款後因其回文移延交款遲慢有誤貴客良用歎然乃自上月杪起改託廈門金義隆及源茂兩局代理此後回文自當力求迅速交款更利客便以答諸君惠寄之誠意至於敝局前所發出向南泰局支領之匯票者尚有未領者自登報之日起限至二月八日止速來星洲本局理會倘逾期限乃係自誤恐未週知用特在廈門及本坡分別登報幸各留意

廿二年一月九日 新嘉坡立誠信局啓

聲明失票廣告

逕啓者敝莊于廿一年十月間承泉州聚得莊寄下九月一日順和記印支廈門順泰號匯單一紙載銀二百元郵地字第一百九十七號該匯票因付郵被失曾經備函逕向掛失然遍尋所有順泰字號均稱無此匯票用特登報聲明掛失即請理票查照右開票號與銀數照為掛失並乞將掛失立單向領手續示知以便照辦此致

順泰寶號

銀江莊 通訊處水仙路門牌三十八號電話三四一

廿二年一月十一日

置業聲明

敝前典過陳慶雲君自置一層洋樓一座址在鼓浪嶼鹿角允鑑懋現編門牌七字一百八十三號經於廿一年十二月廿七日在江聲日報刊登典屋聲明一則嘗邀公證現陳慶雲君自願將該屋賣絕業已議定價格不日行契過割爲慎重起見特再刊登置業聲明倘與該屋如有糾葛情事者限一星期內來敝聲明事實苟逾期不來敝認爲手續清楚此後如發生其他枝節概爲無效恐未週知特此登置業聲明

鼓浪嶼大宮邊漳州巷七八十五號 貞記啓

民國廿二年元月十五日

溪尾至蓮河透車通告

逕啓者敝兩公司為利便旅客起見經一再商權自一月十五日起每日各時由蓮河至溪尾來往均有透車客位每名票資大洋二元該路線上可銜接詩山永春以達廈門之仁宮誠永廈交通唯一之捷徑也恐未週知特此登報通告

溪安民辦汽車路股份有限公司
泉蓮民辦汽車路股份有限公司 同啓

中華民國二十二年一月四日

國賡廿職計逾八載對于地方無建樹已覺汗顏此次晉京接洽要公回廈之日辱承各界歡迎尤抱感愧用登報端藉鳴謝悃

林國賡敬啓 一月十六日

泉廈聯運開始通車營業廣告

本聯運為謀泉廈往來旅客便捷起見特與泉安同馬巷南全禾等車公司及鷺東航安兩火輪公司聯絡自本月十六日起開始通車沿線各車站照常營業由廈門美仁宮至泉安公司泉州站全線票價暫定售大洋三元護路隊及各鄉守望隊保護時間經濟行旅安全至于水廈聯運照常營業此啓

同馬 泉安 巷南 全禾 汽車公司 鷺東 航安 輪船公司 全啓

張炎到粵磋商抗日

十九路一四集團出兵北上增援

短期內——各抽精銳編若干師

總指揮有蔡廷楷張發奎正副訊

▲上海今晨零時十分電、十九路軍第六十一師副師長張炎、十四日抵廣州、謁陳濟棠李濟琛、及留粵各中委、對抗日問題詳商數小時、結果大致如下決定、一、電華北各將領堅心抵抗、二、電中央積極接濟前方、三、第一四兩集團軍及十九路軍、各抽精銳若干、編成若干師、在短期內北上增援、師長人選未定、總指揮已決定、

▲上海今晨一時五十分電、粵桂閩抗日軍、聞定蔡廷楷總指揮、張發奎副總指揮、餉械請中央接濟、不足由粵桂閩三省分擔、

譚啓秀 將任廈門警備司令

補充旅擬調一部駐廈

據此間可靠消息、省主席蔣光鼐、以廈門華洋雜處、地方重要、現漳廈警備司令部已撤銷、林國賡專任要港司令、爲鞏固廈門治安起見、擬派第一補充旅譚啓秀部一團或兩營來廈駐紮、并委譚爲廈門警備司令、短時期內、可提出省府委員會議通過云、一說、省綏靖公署將于近日派憲兵一隊來廈駐紮、并誌以待證、

博濟院拘留人犯調查

平民犯人共三百四十八名 其中平民最多小孩佔四五

市公安局長林鴻飛、擬整理博濟院、並委沈保顯爲博濟院管理員各節、業誌本報、茲查公安局清理該院辦法、亦經擬定、將于日內邀集閩粵各同鄉會及商會等、到院討論資遣辦法、其屬于閩粵者、由局給以船票、分別遣送、請各同鄉會酌助、其屬于本市者、則准保釋、或認爲輕重、能改良者、予以保釋、或送法院、或留院工作、而改良其食宿待遇、又新任管理員張叔參、沈保顯、定今(十五)日接事、將記者昨調查該院拘留犯人統計、誌下、截至昨(十五)日止、計二百六十八名、中小孩四十五名、民犯一百五十八名、就中以傅崇發、李端玉、黃豆孩、宋有等、留院最久、(十九年十一月)(十九年十二月進院)(二十年二月進院)(二十年十月進院)、計安局、司法科送院、留院者、平民、廣東籍七十五名(潮州汕頭等)、湖南六名、江蘇十三名、山東四名、山西一名、浙江五名、河南二名、北平一名、惠安十六名、南安九名、長汀一名、漳浦一名、同安貳十一名、安溪十一名、晉江十七名、閩侯十八名、永春三名、莆田貳十七名、思明一名、永定一名、德化一名、澄海一名、金門一名、龍溪一名、雲霄一名、樂東一名、一山一名、新嘉坡一名、共貳百六十九名、內有四名無籍貫、合貳百六十八名、

犯人 福清一名、金門一名、龍溪一名、南安一名、閩侯一名、龍巖一名、海澄五名、惠安、安溪四名、思明八名、同安十名、東安一名、晉江七名、廣東十一名、北平一名、浙江、江蘇四名、山東四名、河南、湖南、共七十七名、合共八十名、內有三名無籍、又查該院前管理員張叔參、曾先後呈請公安局遣送犯人、第一批十九名、第二批八名、第三批九名、第四批十六名、向留院者、批准遣送、以粵籍者爲多、至昨止、均由司法科押送、去年十月間、每日在各區無業游民、舊管理員張叔參從前曾請遣送者、計外、人設法遣送、該會當事、

六一師佈告

保護信差分送銀信

在何鄉發生不測 該鄉應負責追究

本市三美及曾江、南門錦昌、捷興、信局、德盛等、近以各地匪患、愈感危險、紛生劫案、乃聯請衛師部、縣政府轉請六一師令各地、駐軍嚴密保護、昨經師部批揭、幷出示佈告、略謂經飭管南惠溪四縣縣長、及各地駐軍、嚴密照料、此後倘在某鄉發生不測、該鄉應負責追究、以明責任云云、

漳平全縣教育會議

十日上午舉行開幕典禮

漳平善後分會爲欲整刷漳平教育、特召開全縣教育會議、於本十日上午九時假縣立菁城學校舉行開幕典禮、到會者有各界來賓代表及學校教職員百餘人、由主席田漳平縣長致開會詞、略謂漳平教育、首由政府當局負責、及教育界同人、均應負責、今天集合全縣教育界同志、能從此發榮滋長、幷希望於會議之後、切實照議決、

陳聯芬今日來廈

處理廈門反日糾紛及金門陳步雲慘案

省指委兼訓練部長陳聯芬、近奉派來廈、處理廈門抗日會工界抗日會糾紛事、及金門陳步雲案、陳氏奉派後、經于昨(十五)日由省搭海澄輪來廈、計程今(十六)晨可抵埠、又聞明金門縣府、及廈門市公安局、亦均奉到省府民廳來令、對該兩案有所指示云、

蔡廷楷飭晉江縣

催趕辦理石東劫案

應攤賠失款者約廿餘鄉 被捕鄉民百卅六名可釋

(泉訊)馬坪各鄉被捕之一百八十五人、截至昨日(十四)止、經已定讞、即林德等四十名、爲匪嫌疑犯、林廷等百四十五名、純爲無辜鄉民、先後釋放、剩一百三十六名、縣府業將情形分呈省府綏署總部、並請示六一師部、對嫌疑匪如何處置辦法、昨(十四)日六一師又據奉蔡廷楷主任文(十二)電、轉飭縣府催趕辦理、昨據縣科長陳作熊談、被捕犯既經判定有無嫌疑、目前急圖在攤款問題、攤款範圍、並不限於被捕鄉、乃是視各該鄉是否爲劫車地點附近鄉而定、大約應受攤款者、約廿餘鄉云云、查昨(十四)所釋二名、係惠安籍生、在馬坪區設塾教書者、又查中有張鳥張伍二名、據縣認有賣煙嫌疑、昨有該鄉儒林學校校長鄭雪岑、鄉長張孫慶等來城、具呈縣府擔保該二人并無賣煙情事、且以二人現均患病、應請迅釋云云、

兩夥衝突

結果均受傷

中華路一品春菜館、僱用福州人爲廚、一名阮大目、年廿七歲、其一名阮玩保、年亦貳十七、昨(十五)日下午貳時許、貳人不知何故發生衝突、結果兩人俱傷、阮大目頭部被玩保用鐵器擊傷一處、玩保則被大目用鐵鉗扁挑毆傷、雙方因互相加暴、均被巡長楊偉民拘帶一併、由該警署略加問後、以案關傷害、即飭令司法警長薛春元、將兩造押解司法科審理、

省保衛團 幹部訓練所組織章程

訓練期間定爲六個月 第一期得縮爲四個月

福建省保衛團幹部訓練所、定下月一日成立、省府令各縣保送學員各節、已誌前報、續查名額、各縣保送學員、於十二日以前送所、然後續考、省府又訓令各區保衛團蔣光鼐、飭知該訓練所組織章程、業經省府會議通過、茲錄如下、福建省保衛團幹部訓練所組織章程、第一條、本所依照福建省政府規定保衛團組織章程(以下簡稱本所)、第二條、本所以訓練全省保衛團幹部人材、養成軍事自衛能力爲宗旨、第三條、本所設於省政府所在地、第四條、本所設所長一人、由省政府主席兼任、總理所務、處長一人、承所長之命、處理本所一切事務、第五條、學員名額、由各縣保送、其員額另定之、第六條、訓練期間、定爲六個月、第一期得縮短爲四個月、第七條、本所學員考試及格、由所發給證書、第八條、本所經費、由省政府另撥、第九條、本所辦事細則、另定之、第十條、本章程如有未盡事宜、得隨時呈請省政府修改之、第十一條、本章程自省政府委員會議決公布之日施行、

方案施行云云、繼由分會主席李敬仲演說、略謂、一、教育失敗原因有二、缺乏經濟、人材、以上這兩種、十九路軍入閩以來、希望地方教育、由部可開會議、方案元年合作、教員應在新民族之中心、建設國家、委員部傅說此次抗日、人在國難救亡、危急在會議中、要適應、際此新民族運動、時何奮起、責任重大、情、以上所說、造就民族、代表、對於生產、改進教育、前望農村教育、

育委員多加注意、陳要把教育文化、方針、想出辦法、袁國十餘人、等、大家協同、心、是否、資格、問題、保障、民主、表、要過提的造謂、思想、破壞、制度、教育經費、組織、社會、審查、下午聚餐、散會云、

苛捐騷擾

黃强昨親赴北鄉偵查

以未見捐蠹任何動作乃返

(漳州特訊)龍溪縣屬北鄉糖市捐、前經總部明令撤銷、後該承包人黃章輝、巧立名目、包辦北鄉印花、並捐稅、經縣府令教育局轉呈、以辦教育經費、情形、業經具報、詳請總部參謀長黃強、以該捐稅早經撤銷、迄今仍未遵辦、於十三日偵查如故、於是抵北鄉地方、重新撤銷、徵收稅捐、以一時未見捐蠹任何動作、乃返、

總部再出布告 撤銷北鄉糖市印花

會同有關、討論辦法、聞到會者有人、並舉代表楊德鄰、黃世銘、黃招霖等、

交部電飭

船舶登記所暫停進行

石碼泉州一律撤銷

交通部廣州航政局、前派員在廈門設船舶登記所、輪船登記各事、已奉交通部令、該所暫停開辦、因縣內各處登記所、已逐漸成立、奉令撤銷、茲據該局駐廈員報稱、該所奉令後、停止船舶登記、先行撤銷、並將各船舶所登記之證照、一律繳還、已令飭泉州、石碼等處登記所、一律撤銷云、

高吳持轉禍惠北

聯絡散匪四處搶劫

(惠安訊)惠北高吳、前在惠西、與國民黨豬哥、在山頭帶領散匪、自一月來、向惠北沿海一帶、或與匪首合夥、現有匪黨十餘人、或成群結隊、四處搶劫、近又被斗門匪所聯絡、分日則出現、夜則搶劫云、

奪銀釧

作川資 歸省母病

禾山美仁宮後保社、昨(十五)日下午、有一婦人、在該處被一少年奪去手戴銀釧一隻、旋被追獲、解送市公安局、據供、因其母病、欲歸省、乃出此、奪去作川資云、

大理石及無線電收音機、共十八件、及彈簧網棕床、紅木椅等、以上十餘件、價值約一萬元、據云此批物件、均係陳旅長所有、該第宅被竊後、陳即向旅長報案、何人所作、未知、

救護隊捐款糾紛

隊員欲算賬目 主任毆之入署

東北義勇軍華僑救護隊職員馬俊賢、昨(十五)日下午六時、扭一隊員彭石山、以其搗亂、指交該處崗警、帶入一署、當經署員提訊一次、據彭石山供、二十九日加入東北義勇軍廣東救護隊後、因向行營請領不遂、有奇、遣餘、該隊所得捐款、不過數十元、

會計不無錯誤、致外間頗有煩言、本日欲向算賬、以致被扭、團長陳後將該隊主任拘送到署云、以原告人向未到案、故將彭解送市局辦理、

販賣人口？

被告各執一詞

昨(十五)日下午五時、住居北門外馬路六號之周池氏、在中華路扭一老婦及一女孩、指交該處崗警、帶入該署、據周婦供、以販賣人口爲業、江西籍、該婦寄居、女孩係林端女、出街被賣、該婦故將之指控、據老婦供稱、張氏、年五十二歲、住路門牌八號、今年十二歲、家中并非販賣人口、遂將原告人解送市局辦理云、

公安局

昨發給各署隊槍彈

每區署計二十餘桿 其餘悉交保安大隊

市公安局前由漳州總指揮部領到步槍二百桿、子彈二萬發、各情業誌本報、現已由局將該槍分發各區署隊、每區署發給二十餘桿、每枝附配子彈若干、其餘悉交保安大隊備用云、

嚴東美山社組守望隊

著匪林雨高繳出槍械

(漳訊)龍巖東方著匪林雨高、實力雄厚、集匪佔據、美山一帶、素受其害、自林度編爲保安游擊隊、自十九路軍入閩後、並推進者、林雨高自覺大勢已去、遂將槍械繳出、而美山社乃由該社民衆、組織守望隊、選出男丁壯千六人、派員訓練、特此辦理、均將所繳槍械、撥給各社員使用云、

限定炸石時間

市公安局昨訓令各區署、略以據報炸山石、本局前有限定時間、上午十時至十一時、下午五時至六時、乃辦理迄今已久、此時本市民衆多不明瞭、以致發生危險、茲再限定炸石時間、上午十一時至十一時、下午五時至六時、仰即遵照、并即轉飭切實辦理、違者拘罰、此令、

泉州 軍民聯歡社

(泉訊)此間駐軍、前日曾向泉安汽車公司、撥用汽車二輛、以充軍民聯歡社一切運輸之用、至昨日始運到、并購鋼琴一架、計值洋千餘元、

泉廈再聯車

定今日開始

泉安、安海、及泉同、金禾等汽車公司、近由晉南、泉東各公司組織聯運、由廈直透泉州、每名票價定大洋三元、訂今(十六)日開始通車云、

減租聲中之業主會議

推代表偕林鴻飛請示辦法

本市各保佃戶、先後成立租戶運動會、要求業主減租金、業主方面、以維持商況、經於昨(十五)日假座華僑公會開會、

省教費管理處將裁撤

此後教費由省府責成教育廳管理、委員會實行保管職權

(福州訊)當程時任教育廳長時、曾於廳內設立教育經費管理處、及保管委員會、共同處理教費事宜、管理處長一席、係由廳聘請陳培琨充任、而保管會委員、除聘請陳運使、陳培琨、及省委一人充任外、人參加、惟兩機關成立以來、按月教費、僅由管理處主持、蓋稽核所應付、必須陳培琨代向銀行界磋商貼現、所以各方對於教費問題、均認非陳莫能應付、由是保管委員會、反致等於虛設、陳培琨辭處長、經教育界懇挽留後、雖在省一日、負責一日、其實陳氏對鄭貞文、則僅表示擔任至四月底止、鄭以教育命脈注視教費之能否籌劃、轉移維持、若長此以期票爲貼現、則每月貼現息金、須在五六千元左右、殊爲虛糜、特商請蔣主席、擬作一根本解決辦法、蔣主席亦認此後教費、總當以省政府力量、責成稽核所、遵照中央明令、按月撥足現款十二萬元、以免虛耗無謂之息金、至教費管理處、亦未辦理教費之後、即予裁撤、此後即將原有之保管教費委員會、加以改組、實行保管職權、其組織方法、大概省府一人、財廳一人、教廳一人、

拘張志王泉

公安局偵探

被控向妓寮勒借

公安局偵探隊、昨據福州籍人翁添壽訴稱、渠在大中普巷廿二號開妓館、是日突有張志王泉到寮威嚇、硬欲向渠借洋二十元等語、乃飭探將張志王泉拘入隊內鞫訊、被告張志供、年廿三歲、思明、住三安街九號、對翁添壽所稱、僅認借大洋二元、謂係翁林氏給他買鞋之用、鄭乃着探搜查、身上搜出小刀一把、於是乃訊王泉、年卅九歲、思明、住石狗墓萬家春內、則矢口否認有串同張志向翁恫嚇詐款情事、但鄭曾據人密告、謂王身懷短槍一桿、到處向人欺詐、嚴飭將槍繳出、但王不認、嗣經鄭着探將王體刑、亦不承認、謂確未私帶違禁品云云、訊畢、旋即備文將前日在王身上搜繳之假手槍、一併移解市局律辦云、

東北義勇軍漳廈救護隊懲求隊員緊急啓事

逕啓者、竊自九一八事變發生、暴日帝國主義竟以野蠻手腕、恫嚇吾華北軍政當局、并以淫威迫吾良善之同胞、其所謂「亞洲門羅主義」、而後、乃可憐吾赤手空拳之良善親愛同胞、激於愛國之熱忱、抱瓦碎不願玉全之意志、捨生赴敵、慨嘗抵抗、困于彈林槍雨之下、負傷呻吟、無人援濟、仝人等有感於此、故特發起組織漳廈救護隊、誓以良美之血肉、赴諸東北沙場、服務救護、以表團結、盡匹夫之責任、俾便前線義軍奮勇殺敵之精神、而無後顧之憂、際此國家淪亡危在旦夕、凡吾熱血青年志士、如願自動參加者、請即駕速來本隊籌備處報名、并帶二寸半身相片二張、備日編隊出關服務是荷、此啓(附註性別不分)

報名處 廈門港惠濟院後壽山巖內

發起人 翁朝言 黃輯山 盧文傳 魏英才 林仲山 顧濟民 陳逵 蔡長春 洪友鶴 莊紹元 鄭淨庵 林國治 許肆基 林遂奇 陳恨叙

籌備委員 陳惧叔 沈經中 陳春瑞 石秀英 余澎

置業聲明

茲憑中向過黃富春買來樓屋全座、計二層、址在鼓浪嶼福記口街、現編門牌第三〇二號、經已議妥、送定不日行契過銀、倘與該樓屋有糾葛或來歷不明者、請於登報日起限一星期內、可向鼓浪嶼龍坑(四十二號)廖宅、手續清楚、過期限者即認爲後發生事端、概作無效、恐未週知、特此登報聲明

一月十四日 廖水啓

泉溪民辦汽車路股份有限公司第二次股東大會展期廣告

本公司前訂二十二年一月十日開股東大會、茲因股東散處海內外、未能齊集、於是日舉行、議決展期訂二月廿五日在泉開會、希各股東屆時出席、如遠道股東或因事故不克赴會者、須委託代表、并新先函電證明、事關股權、幸勿放棄、特此公告

總辦事處泉州新門外浮橋 董事會啓

思明縣私立培英幼稚園招生廣告

教育廳立案 宗文小學校 培英幼稚園

報名時間:一月十八日起

試驗日期:二月一二兩天

校址:竹樹腳

否認葉坤地賣地聲明

本月廿日接敝家公函稱、知禾山薛嶺社葉坤地一名(即葉奎某)將敝家薛嶺社土名西埔山園三坵、坐東北向西南、即敝家公私約賣事、據此查、敝家公衆同意、個人無權自專、今坤地暗中招售、手續不明、斷不能發生效力、倘有人向買訂金已納、務須向取回、如果未書則嘗拒絕接受、以免受其所騙、特此聲明

旅菲葉 金淵 金錢 維經 明月 文卿 辰星 暨 其浩 致成 等仝啓

發息預告

本公司廿年度(即新股票第一期)殊股應發股息、前以時局關係延未照辦、茲決定由本年二月一日起實行補發、凡諸股東請就各該股息摺剪下蓋章、向安海本公司總辦事處領取可也、另者本公司爲利便領息者起見、特託廈門港仔口茂記行林文送君代理發給

民國廿一年十二月廿九日 泉安汽車路公司董事會啓

律師葉競初受任中國富强煉奶公司廈門總代理啓明公司法律顧問通告

本律師受任上開當事人之法律顧問、嗣後如有侵害該代理人法益及假冒商標及牌子煉奶者、本律師當依法盡保障之責、特此通告

事務所廈門中山路一三十七號二樓 電話一二三八

莊梅聲與郭兆福脫離夫妻關係

竊梅於民國十九年憑媒說合嫁惠安白鎔鄉郭兆福爲妻、無奈不乎以盡婦道焉、知未幾一月、郭兆福即與其后母百般虐待、日將梅之棉被搶收而別他睡、並將梅之嫁粧變賣殆盡、又將梅迫出外邊、並聲稱不准梅入門、否則即行殺害之舉、令人求援無門、竊思兆福母子既不顧梅之生死、經四年不聞問、梅之有沒、視梅如草芥、於此已全無扶養之心、依法可以宣告與之脫離夫妻關係、各聽自由、合特登報聲明

一月十四日 莊梅聲啓

置業聲明

茲憑中介紹向白錫興君買來三層樓店屋壹座、址在同文路(舊址水返上帝)、即現編門牌二號、經議妥送定、不日行契過銀、因該店屋前被法院標封、現已啓封、惟恐該屋向有糾葛或其他來歷不明等情、故特登報聲明、自登報日起一星期內、請到思明北路門牌一百八十三號內理會、逾期即認爲手續清楚、過後發生糾葛、概作無效、恐未週知、特此登報聲明

廿二年一月十四日 林淑董啓

關外日軍行動實況（續）

四個師團三個旅團一獨立隊 近在齊齊哈爾滿洲里間活動

新村會第二十九聯隊主力在奉天、天野旅團所屬之泉次第十六聯隊在山城鎮一帶、關家清第三十聯隊主力在通化、計該師團所屬有小島吉藏騎兵第二聯隊、岡村圭一野山炮兵相本誠一山砲兵第一聯隊第二聯隊、及工兵第二大隊輜重兵第二大隊、其

第八師團 師團長爲西義一、參謀長爲小林角太郎、現位置在錦縣、所屬爲第四旅團、第十六旅團、第四旅團長爲鈴木義通、現位置亦在錦縣、第十六旅團長爲川原侃、現位置在打虎山、鈴木旅團長兼錦縣警備司令、其所屬早川正第二十一聯隊駐錦縣義縣、谷儀一第五聯隊主力駐綏中、餘駐興城前所一帶、當十二月八日之夜、日軍鐵甲車及部隊向我榆關挑釁部隊長即爲第五聯隊長谷儀一、至川原旅團戰屬長瀨武平、第十七聯隊主力在溝幫子、佐藤正三郎第三十二聯隊駐奉大打虎山間、計該師團所屬有騎兵第二旅團旅團長爲市瀨源助、輜騎兵第二第二十二第二十四各騎兵聯隊、又野炮兵第八聯隊工兵第八大隊輜重兵第八大隊、其

第十師團 師團長爲廣瀨壽助、參謀長爲加納豐壽、現位置在哈爾濱、所屬有八旅團第三十三旅團、第八旅團長爲菌部和一郎、現位置在甯安、主力在海林甯安掖河一帶、第三十三旅團長爲中村馨、現位置在伊蘭、其主力在富錦、來不斯依蘭及其以西松花江沿岸各要地、計該師團所屬有松田仁三郎、騎兵第二聯隊工兵第十大隊輜重兵第十大隊、其

第十四師團 師團長爲松木直亮、參謀長爲板野莊三郎、現位置在齊齊哈爾、所屬有第二十七八兩旅團、第二十七旅團長爲松平英雄、現位置亦在齊齊哈爾、其所屬之中山建第二聯隊即最初在富拉線與張殿九對峙者、黑田重德第二十九聯隊向齊克線泰安鎮方面推進後、以一部轉向拜泉、第二十八旅團長爲平賀直藏、原位置亦在齊齊哈爾、現己遷至展子山、其所屬原寬第五十聯隊一部向安達拜泉、同時主力向齊齊哈爾移動、已開始西進向展子山一帶進擊、并該師團所屬有吳田騎兵第十八聯隊、米田野炮兵、第二聯隊工兵第十四大隊、輜重兵第十四大隊、（未完）

狂熱化之戰爭準備

和平幕裏之事實眞相

自從第一次世界大戰告終以來、國際帝國主義者都躲在和平的煙幕之下、不斷計劃第二次更大的掠奪戰爭之準備、茲略舉其數目如下、

軍事費（單位百萬弗）

	一九一四年	一九三二年
美	二四四、六	七二七、〇
英	三七五、一	五三五、〇
法	三四八、七	四五五、三
意	一七九、七	二五八、九
日	九五、五	二五二、一

陸軍常備兵數（單位千人）

	一九一四年	一九三二年
法	七五二、〇	六一九、五
意	二七三、九	四九一、四
日	三三三、三	二五九、九
美	一〇五、〇	一五〇、七
英	一七六、七	一四四、六

海軍力（單位千噸）

	一九一四年	一九三二年
英	一、二五〇、三	一、七一四、〇
美	八九七、九	一、二五一、八
日	六九九、九	八五〇、三
法	八九九、九	六二八、六
意	四九七、八	四〇七、九

軍用飛机數

	一九二四年	一九三一年末
法	一、五二四台	二、三七五台
日	五四八	一、六三九
波	一二六	七〇〇
美	—	二、八五〇
英	—	一、四三四
意	—	一、五〇七
羅	—	七九九

歐洲小國軍事工業狀態

	軍需工廠數 一九二三年	三一年	供用工人數（單位千） 一九二三年	三一年
波	五	三七	三、五	四五、〇
羅	四	一八	二、五	一二、〇
芬	三	一五	一、〇	六、〇
萊慶	二	五	〇、〇	二、五
捷	一五	六五	二〇、〇	七〇、〇
西	三	一六	一、五	一〇、〇

上列各國之軍事工業生產（單位百萬弗）

	一九二三年	一九三一年
波	二、〇	三五、〇
羅	一、〇	八、〇
芬	〇、五	四、五
萊慶	〇、二	一、五
捷	二〇、〇	二〇〇、〇
西	二、〇	七、五

美認日軍將深入中國

對榆事無表示徒自焦慮

國民新聞社四日華盛頓電、美國若干官吏、雖聞東京所發種種否認與解釋、仍信日本今後行動、將向平津方面進發、若輩對於日軍退佔榆關、雖亦效國務卿史汀生之守口如瓶、不願加以正式評論、但今日己不復掩其焦急之狀、

華北美軍奉令避入旋渦

且據此間所聞歐洲各國外部、對於時局、亦甚焦慮、日本未曾說明其入中國、究竟至何處爲止、其發言人在日內瓦所聲明者、適足以增加焦慮、其所謂日本無意擴張其軍事行動至中國本部者、不能視爲己切實說明其政策也、日下美國官場最焦慮者、深恐日本向平津出動時、北甯路沿線所駐外兵、將不免入漩渦、因若輩信日本已決定佔據北平一帶、以絕滿洲義勇軍之接濟、惟若輩此種意見、是否以華北美國軍事觀察員所發消息爲根據、則尚不肯明言、現美國務院已明白表示、對於山海關事件不發宣言、至其對於時局雖顯然與歐洲各國家同樣焦急、但仍不肯公然承認、並聞美政府已訓令駐華美軍務須極端謹慎、切勿牽入任何糾紛云、

日政府暗潮甚烈

岡田海相被迫辭職 決以大角大將繼任

海相更迭 華聯八日東京電、今日下午四時一刻、齋藤首相往訪岡田海相、岡田謂本人因病不能出席國會盡職、近日來血壓一百九十、醫師診斷靜養、故決心去職、推安保大將或大角大將爲繼任海相、齋藤乃訪軍令部長及東鄉元帥、商定後任海相、聞已決定舉薦大角岑生大將爲新任海相、明日閣議後舉行就職典禮、按大角大將本年五十六歲、明治三十一年任海軍少尉、大正九年升少將、十三年任中將、一九三一年任大將、歷海次、橫須賀鎮守府司令長官、第一艦隊司令官、一九三一年十二月任犬養內閣海相、上年五一五兇變、引咎下台、

辭職內幕 岡田海相去職、日政府雖公布因病不堪負重職而自退政然政界方面均認定與政治問題有很大關鍵、所謂政治上之問題、有二、一、海軍部內青年軍官、多倡美日戰爭在所不免、爲對付美國大海軍必須積極改善軍備建造大量戰鬥艦、而岡田在掠奪豫算當中表示不積極、海軍豫算經費已被財部削減、而五一五案兇手之中、海軍方面受微罰、又比陸軍較嚴重、由此部內之反對岡田之消極態度愈濃厚、二、政友會領袖鈴木、在六十三屆國會當時、岡田曾負齋藤首相之委託與政友會要人接洽妥協事項、聞岡田曾與鳩山文相私下默約、謂齋藤內閣在國會閉幕後、當即下臺、政權實給以友會、但該約至今未見實現、且齋藤又轉變態度、準備由鈴木把持政權、致友會因之憤岡田之失信、致惹起政友會與政府之衝突、愈激、故岡田不能不自動去職以謝政友會云、岡田之辭退原因在此、足見日政局之暗潮已日迫在急激漩渦中去、

上海益生種苗行 大批桃種菜秧到廈

前定菜苗 定單來取 諸君請攜

●現在栽種的冬令到了如未定苗 諸君亦應快意造林請速摒擋赴敝行接洽並「參觀優苗」一得秘訣保管 諸君可得無窮之利而步陶朱公後塵

●本行備有各苗種詳細價目表及農業導報函索即贈

●並出版果樹栽培法書一冊定價大洋四角特收二角郵票可代價若手此一編栽法易如反掌

●茲爲提倡農業起見如承購苗照原價減作「八折」一個月多購尚可特別優待隨苗奉給保活單栽後若有枯萎照數賠償

總行上海嵩山路四十六號

分行廈鐘樓腳三十四號

（廈門）經理人 盧啓門

（招請閩西北代理）（章程函索即寄）

漳州代理處廣南路保生堂內

廈門代理會豐商店

福建藥房　南方藥房　白記藥房　華英藥房　大同藥房　年豐藥房　東方藥房　閩南藥房　亞洲藥房　中國藥房　國興行　鼓浪嶼旗昌藥房　開文路真真藥房

善用「面友」不必非擦鉛質之香粉及油膩之雪花霜膏等打底子因「面友」與市上美顏品迥異顯白耐久不畏寒風之侵犯另含藥劑功能除防雀斑縮小毛孔常用不易見老爲面部之唯一好友

（廈門中山路二〇三華英大藥房經理）

保久牌電池

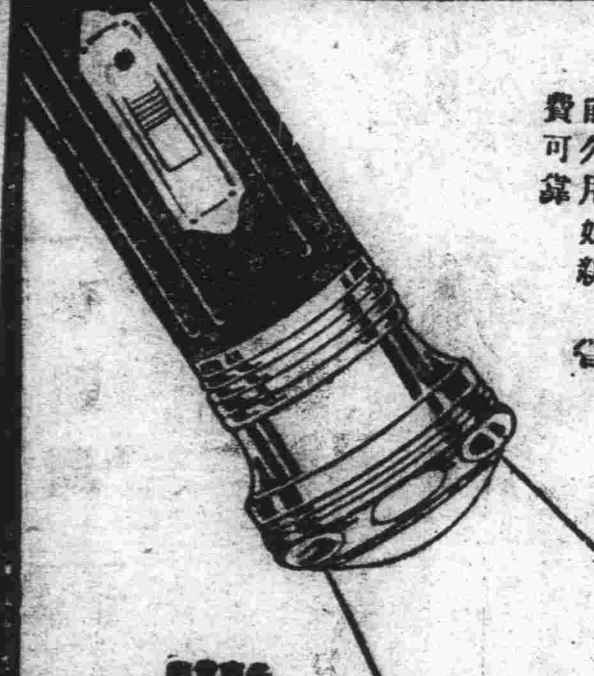

精製持久　省費可靠

保久牌電池以銘質精製能久用如新費可靠

各大商店電料行均有出售

君之電筒必一經裝用保久牌電池因此精明人皆分外光亮持久保久牌電筒電池電話電池與無線電電池

美國加爾保久電池廠製造

中國總經理美商同益洋行

上海　天津　香港

BURGESS UNI-CEL AND BATTERIES

閩南總經理廈門五福兄弟電器公司

「開元路五十三」

真真照相藥房廈門開元路

本藥房開設廈門歷十餘年專辦中西靈驗藥品兼 總代理處

馬百良藥房 烏雞白鳳丸 順經丸 珠珀散 黑金丹 保嬰丹 八寶散 同春丹

同濟堂 虎鹿膠 健腎丸 婦科調經丸 皮膚水

普濟公司 固腎藥精 海狗調經丸 白鳳丸

劉孫氏 白鳳丸 衛生丸 頭寶 四鞭丸 喉即靈 何鏡湖止喉丸 療咳丸 藥品太多不能盡錄

零沽批發價極相宜君光顧無任歡迎

屈臣氏大藥房 廈門

（靈效中藥）

萬應回春丹　八寶鎮驚散　太乙紫金錠　虎珀抱龍丸　追風蘇合丸　安胎益母丸　寧心補腎丸　參茸衛生丸　十全大補丸　人參再造丸　五

電話二〇七

（馳名西藥）

刀傷止血水　小兒慢驚水　火傷燙傷水　目疾各症水　五淋白濁丸　百病通靈水　化痰止咳餅　風濕骨痛水　五勞七傷水　補氣紅血丸

牛仔痘種

總發售 華利藥房 國貨

福建總經理廈門中山路白記藥房

第八二〇期

歡迎有刺激性的社會化短篇文字

當圖收復榆關

塞噤

榆關失守後，全國人情憤怨非常，痛恨日本刺骨，大欲食其肉，而寢其皮！

但憤怒恨怨，是中國人情感的特徵，究竟感情用事，沒有力量，不能持久，等時過景遷，漸漸冷淡起來，就是一團熊熊的火，也會變成寒冷的冰。五分鐘的熱腸，無非就爲這個緣故罷。

的確，榆關失守，也象其他幾次失地的情形，全國人民只會鼓張空氣，並沒實際救國。實力派擁兵操權，不敢抵抗。失了一城，退守一城，再失一城，再退一城，榆關失後退守秦皇島，若秦皇島再失，再退守平津，平津失，怕又再退他地，如此失一縣，退守一縣，失了一省，退守一省，試問今日割五城，明日割十城，後日割白城，中國雖大，無如日本貪得無厭，長此以往，中國不過半年就至亡國了。「皮之不存，毛將安附」我不知捍兵禦侮的大將軍，平日自命爲衛國的干城，到此如何躊躇不展了，中國若亡，你們難道不吃虧嗎？

文弱的民衆也只會徬徨吶喊，毫沒辦法，這種虛弱無力的老把戲，日本也看透了，沒中用了，毫沒有價值，請不要再弄了，還是切實的具體的組織武力，從事抵抗。

山海關爲天下第一關，從來雖也未聞山海關被人攻擊，今次竟落在日人之手，實爲破天荒第一着。秦始皇築萬里長城，東自山海關，工事何等堅固，靡費如何鉅大，自秦以後，歷代固守，得以防胡，收益無窮。今玉城已破，天險不守，已屬無能之至，若再不圖收復，拱手送與日人，國亡在即。試問他日歸至泉下，秦皇「若問長城，其將何辭以對」！

飯後閑談（二）

嫩芳

寶華道：「懷此問，倒也有理；只因你不知其原委罷了。當初這沈老爺，也是和我們安溪人一樣古腦：大的和第二的兩個女兒，都給了人家；只有這沈三姑娘，福分非淺。當她出世之時，正是沈老爺發財之日，沈老爺說他帶福降生，認爲吉祥，說把她看得像掌上明珠一般，那還肯給了人家？到了十八歲的時候，才把她嫁與吾鄉名聞紳士鄭老爺爲媳。她的丈夫也曾進過秀才，後來又承他父親數萬家財，可說也很過得去；只因手頭很闊，又好交友，不多時，把這數財產花得一乾二淨。這時已覺羞澀，又犯了秋燥，竟因此與世長別。他雖說不大能幹，總也能撐持，衣食不缺；到如今，她已死去，這沈三姑頓失所依，膝下還有一男一女，哇哇待哺；庶幾她還好，也有很多權，只耳目所及，……又學來一手好針黹，每日賺兩三百文，以備補缺；不然，她們鄭家早就完了。……

萬苦，好容易才把這三男兩女撫養成人；不幸長子又遭天折。次子CD，在北郊任事，幼子CP，跟他姊夫到菲律濱去，這CP十分能幹，不上幾年，就做了掌櫃；又過幾年，竟和朋友葉某創辦HF洋行；後來那葉某又把股本抽出，獨他便力支持。年來生意衰落，又因兼做金票失敗，和給朋友担保巨款之故，致失信銀行，他這慘淡經營的洋行也因此倒閉。在先，CD看他兄弟在開洋行，也跟着到菲律濱來，後來生意失敗，GP便拿出萬多塊，交他哥哥教他返厦，囑付他哥哥把這些錢拿回，作爲家中費用。他哥哥却拿一萬塊錢，到上海去，又因弄金票失敗，竟弄得他乾乾淨淨，不才欠……返厦的……誰人搬？……他及全家……把他妻子的首飾典賣……千多塊……後來那些首飾典賣盡了，無法，借貸，責任重大，CP全家的擔負……又背鄉離井，到萬里不知的CD也……什麼……只把他……

多項的紅單厝契，變他的妻子，！—因爲這CP自和全家的人反目後，只仍和他的妻子要好。—一個地也到南洋去。甚至不告訴住址，使家人無從探聽。寶華說到這裏，又轉口氣說道：「現在生活程度這樣的高，一千多塊有什麼可花？何況又値得本年地價低落，你道紅單厝契有什麼緊要呢？所以現在尙留着誰張好幾百塊的厝契借不完。

到錢啦。……」他忽嘆了好幾口氣，說：「咳！「禍無雙至，福不單行。」這幾月來，那家庭觀念很淡的CP，又不曾寄到一個錢來；後來經得多方探詢，才知又是做金水失敗。到如今，鄭家可說是山窮水盡，雨露皆絕了。……」懷冰不等他說完，便過：「現在女子有承繼權呀，她既是沈老爺的親生女兒，爲什麼不同他們分產，而來自討苦吃？」寶華也說：『對呀，現在女子有承繼權的，何況是五光十色，不是沈老爺的骨肉，更覺得理充由足；要是訴諸法庭，不難迎刃而解。我也慫恿有他這樣的做去，以拯此無可挽救的危局』。○○○

蘇俄鍊鋼廠麥尼篤哥斯克（四）

沙露維

以上是蘇俄把農民變成工人的情形。但是領袖們也明白「富之匪難，行之維艱」的道理。這新工廠想能夠達到最大限度的生產，叫新訓練工人能領會機械的效用，遵從工業的紀律，非得經過若干年不可。

單介紹麥尼篤工廠，對於那裏建設的活動怎樣，可以說是管中的窺豹，只有一般了。以外，在建築局並且冶煉和工廠建築了一個社會主義的城市，供給工人們居住。這城市計劃可以容納二十萬人，那裏距離工廠比較遠，那裏的地比較高，二百英尺。因爲天氣燥熱，那裏漢原常中植物，但在麥尼篤市却有不生長的一個綠洲。他在成功灌溉野中的灌溉備……

設立公園，花園，遊戲場和散步的道路。那城市分若干區，每區的磚房，可容納九千六百人居住。房屋分兩種，一種是單住式，有兩間三間和四間的住房，連帶廚房，浴室；另一種是公住式，裏面有小的住房，但是沒有廚房的設備，因爲住在那裏的人都是去公共食堂就餐的。每區裏面有售貨的合作社，一所大戲院，和俱樂部，學校，幼稚園，書館，

像學院，幼稚園，俱樂部。每區的生活中心是俱樂部，那裏有許多設備，可以引人入那裏消磨閒暇的時光，不必留戀家庭。那裏有戲劇，體育室，游泳池，台球房，地球房，弈棋室，圖書館，和演說廳，照顧嬰孩的幼稚園，和育嬰院。

所以做母親的人，儘管可以自由活動。麥尼篤廠可以供給烏拉爾和西伯利亞的許多新工業——像在尼日涅一地方一年以出汽車十四萬輛的福特工廠，先里賓斯克地方的工廠，製造機器，佛羅托克的工廠，馬斯洛夫鳥發的鋼鐵供給。第二次五年計劃中，預定建築六千萬英里的新鐵路，更是建設蘇俄的變度；所以是非鋼鐵不可。全俄鋼鐵廠的出品只有四百萬古大戰以前，——九三二年，蘇俄計劃增加鋼鐵九百萬噸。的出產果真能達到九十萬噸。這種數字，就可以斷然的超出歐洲各國。照蘇俄其出產，那麼美國以外，最大的出產按照蘇俄工業的需求還是不能。近一九三七年第二個五年計劃要出產鋼鐵二千二百萬噸。要達到這個目的，麥尼篤廠的四百萬噸的出品，成功重要貢獻的一部，可以（完）

日暮思鄉

碉阿

中露虎溪岩倦游歸來，看看夕陽已經下山了。雲幕映成一些紅殊的霞彩，把西角上粉血的高牆，模糊地一片紅色，叢叢的草影，淡淡地疏林裏一片幽色，寂寂，雜亂的一羣飛鳴向呀鳴地投下去，落後還脫下幾個初出巢的乳鴉，……尤其覺得有着無限的感傷，好有着自己的身世……使我抱着無限的長嘆……老大中下。總是學來二無……

「暮鄉關何處是？」之身飄泊海外無限……

……

奮鬥

應岩

蒼翠的山原，下靜靜的綠波，一點點着幾隻歸帆；金的夕陽光裏，一切的都蒙在黃，多麼秀麗可愛呀！

這秀麗的江山，是我們中華的。這可愛的海原，是我們中華的。在每天的早晨呵，可使你飽覽在每天的下午呵，給你一個暢快的高呼：秀麗，可愛，你値得留戀啊！

世界的青年詩人畫家們呀！這，一定給你賞鑒不捨！秀麗的畫；可愛的詩，由你們產出來了。

可是，你要看啊：這裏，燦爛的青天白日旗，已經漸漸地低了；各色的旗，漸佈滿而高揚着！獸們已漸漸地走入來；人們和平公理，逐漸稀少了。這是保守的，不能用了，可憐呢，這時已經……

慈悲，仁愛，獸類更用不着呀！大空中充滿着侵略，壓迫的高聲！這可的江山，已經要成獸洞了。產生巳(?)年的人們這時要一概勾消！淪亡，是人們的歸宿！這是野獸們的定理：

莫說呵：——這和平的人會滅亡；千年來造成文化也要隨而滅亡哩！可憐的人啊，你能不能傷心？

莫再做和平的夢，人呀！危急的時期到了；奮鬥，是你們的救星！雖然，那沒有良心的野獸兇猛，也要給你們痛擊啊！

請看罷！這秀麗可愛的江山，燦爛的青天白日旗升揚於空中；這增加了我們大中華的和平光榮！

一九三二，十二，八，於寶覺。

日歷

華訊

——范七寶的哲學之一——

新日歷買來，手就免不了先撕掉五十張，過了「一年」，還要先明是無可理的人，七寶雖是素滑，自然曉得，似乎總覺得有些心疼的。——嘿！該早買，該早買！背時！十七寶反覆地誦，到店口，街道上燈光是更稀，比較在門口只多添一些強在燃放爆竹的人，過站在門上看去，地上的餘燼，弱小的身軀，他那副背光的西張望，具風味，東向街口的神氣，他心裏是由安的。……飄然把地望在暗歸途上街的去，朔風裏着瑟索……慢地也不到家喝一七寶熱湯；不是先向火炊煙下從「恭賀新禧」的日歷朗然念過，一把他拾去，隨後用火柴做子點著。……

這一面前又是，屁股破沙發才坐得爽快，信手將細品味着一杯香茶，向着……不對，婆娘！叫我跳起來看了，來。

看：側門內轉出娘姨大姑，總是賊模樣地，——老師噯？……師沒人施，娘的老師噯！你老快聯是你們親兒，開了我的……在家和你們聽見，……年，又沒人在屋裏，好心腸，火讓你自己聽。這嬉，烘革蛋？！——師娘問：哼！夕，不比往日；今兒大年除夕，……不，師娘說：今兒才……了，死鬼？反挨責罵說是還怕燒死，喜洋洋？反正你老師就解打外面回來；再一忽兒閑年也要用的……她呢？七寶怒目不急。——師娘問：人回來了日歷呢？拿來明年好看信期，免得做得無日無時。

冬令滋補妙品

冬令嚴寒易受感冒傷風咳嗽等症如常服司各脫乳白鰲魚肝油則雖嚴寒亦無憂矣因其含有充分維他命及礦質為健力強身之要素功能抵禦病魔侵略故男女老幼均宜服用誠冬令無上之補品也

購者請認明

漁夫商標為記

各大藥房均有出售

國難期中敬謝同胞書

春回大陸，運轉鴻鈞，覩本地之風光，卜來年之樂利，我同胞偉業宏謀，順時進益，從此陶鎔天寶，祝更勝以來年，吸集物華，操逾恆之勝算，本實相得，春酒年年，交際聯歡，式飲瓊漿玉液，應留不老之春，既將大宛麗珠，共凡多財之福，舶來無匹，問誰醞釀醍醐，國產馳名，冀炳環球日月，敝公司承煙台張裕葡萄釀酒公司委託推銷，仰荷同胞熱心愛國，提倡愚頑，感激銘心，茲將伏臘殘冬，新春元日，應酬點綴，款洽多需，仍祈錫予關垂，際及時買醉，為國酒為前提，一飲雖微，勿使金錢外溢，庶幾世界金價高貴，吾國經濟瀕危，抵塞一度漏卮，挽回幾分元氣，惟敝公司之幸，抑亦邦家之光，謹肅微忱，敬希亮照，並賀

春禧

金獎白蘭地

紅葡萄酒

煙台張裕釀酒公司

福建全省總經理處

鼎眞公司謹啓

厦門中山路電話一一二五三號

電報總掛號六七九四號

懸賞破獲偽造奸商地址

售藥商應請注意冒藥

世風不古人慾橫流偽冒影射層出不窮經本堂破獲送官究治置之法網者不知凡幾矣最近市上又有兜售完全假冒本堂虎標出品發現偽藥害人甚於洪水猛獸此種人類公敵即能倖獲微利終必遺禍子孫天人共棄謹告販藥諸商幸祈留意假藥免受奸商欺朦明知冒製切勿販賣幸全陰德庶幾生財有道信義孚人萬商共仰如能將偽造地址報知因以破獲者由本堂敬謝二百元決不食言諸希注意

虎標永安堂謹啓

營業稅法及徵收條例

本省營業稅開徵已久、然各縣稅率間不一致、時有爭執發生、茲特將國府修正之營業稅法、及本省徵收條例分誌如左、

營業稅法

營業稅法、最近經國府修正頒布、全法計共十三條、茲探錄其條文如下、第一條、○業稅爲地方收入、凡在各省及直隸行政院之市內○業者、除向中央繳納出廠稅之工廠、或繳納收益稅之股份有限公司組織之銀行外、均應完納營業稅、▲前項所稱○業、謂以營利爲目的之一切事業、但農業不在此限、第二條、中央徵收之菸酒牌照稅收入、除由中央留十分之一外、其餘應撥歸各該省市作爲地方收入、第三條、凡應納○業稅之營業者、均應開具左列事項、請領○業稅調查證、一、○業種類商店名稱及所在地、二、○業人之姓名籍貫及住所、三、營業資本額、四、全年○業總收入額、五、全年○業純收益額、▲前項○業稅調查證、每年換領一次、又取證費、並不徵收任何稅捐、第四條、○業稅稅率、應依左列三種課稅標準由各省政府或市政府按照本地○業性質及狀況、分別酌定之、甲、以營業總收入額爲標準者、徵收其千分之二至千分之十、乙、以營業資本額爲標準者、徵收其千分之四至千分之二十、丙、以營業純收益額爲標準者、其稅率如左、一、純收益額不滿資本額百分之十五者、徵收純收益額百分之二至不滿百分之五、二、純收益額合資本額百分之十五至不滿百分之二十五者、徵收純收益額百分之五至不滿百分之七點五、三、純收益額合資本額百分之二十五以上者、徵收純收益額百分之七點五至百分之十、第五條、營業稅以營業總收入額爲課稅標準時、其營業總收入額年計不滿一千元者、免稅、以營業資本額爲課稅標準時、其營業資本額不滿五百元者免稅、以營業純收益額爲課稅標準時、其營業純收益額不滿一百元者免稅、第六條、中央政府及地方政府所辦之公有營業免徵營業稅、但官商合辦之營業、不在此限、▲不以營利爲目的之合作社及貧民工廠等得免徵營業稅、第七條、營業稅得按年或按半年或按季徵收、由各省政府或市政府斟酌情形自行規定之、但短期營業得單用第三條、至第六條之規定、按月徵收、第八條、營業稅不得附收附加稅、第八條、○業稅應由納稅者向徵收機關直接繳納、不得由他人承攬包辦、第十條、各省市原有牙稅當稅屠宰稅、及其他應依法取締或寓禁於徵之○業稅、得暫照原有稅率分別改徵營業稅、第十一條、各省政府或市政府、對於營業者具之類額認爲不確實時、得依第三至第五各款所開設營業之評議委員會評定之、▲前項評議委員會之組織、由各省政府或市政府自定之、但代表納稅者利益之評議委員、不得少於委員總數三分之一、第十二條、各省市財政主管機關、應將徵收之○業稅款按期公告之、並編造報告表呈報財政部查核、▲各省市徵收○業稅情形、財政部與審計部得派員考查或審核之、第十三條、本法自公布日施行、

征收條例

福建省征收營業稅條例、最近經財政部修改、計共十八條、茲錄如下、第一條、本條例遵照各省徵收營業稅大綱及補充辦法規定之、第二條、凡福建省境內爲左列之○業者、均依本條例徵收○業稅、一、物品販賣業、二、運送業、三、包作業、四、電汽業、五、浴堂業、六、租賃物品業、七、照相業、八、鑲牙業、九、印刷出版及書籍文具教育品業、十、製造業、十一、貨棧業、十二、錢莊業、十三、保險業、第三條、左列各款不納○業稅、一、國家或地方之官○業、二、銀行業特種公司之○業、已由中央徵收特種稅之○業、已徵收牌照稅之捲菸業、菸業酒業、三、資本不滿五百元者、四、不以○利爲目的之○業稅之各業、五、中央以法令指定免征○業稅之各業、第四條、本條例第三項免稅之○業人仍應遵照本條例第七條之規定請領○業證方得○業、第五條、○業稅之課稅標準及稅率另以附表規定呈報財政部核定行之、第六條、本條例附表內未予列與之○業、由徵收機關酌擬稅標準及稅率呈請主管官署核准遵行、第七條、○業者應予本條例公佈後一個月內及此後每年最後一個月內開具左列事項呈報該管徵收機關請領○業證、其新設立○業于開始前呈報請領、一、○業種類字號及其所在地、二、○業人姓名籍貫住址、三、○業資本額、四、全年○業收入估計數、前項○業證每年換領一次不取證費、第八條、○業資本之計算以其實際上供○業之用者爲標準、如公債金等均以○業資本論、第九條、○業稅稅額之計算以○業爲本位、如有一○而兼○數業其稅率經重不一者、依其○業之主要部份決定之、第十條、以○業額爲課稅標準者、按照其全年○業收入估計數及稅率決定全年應徵稅額、其資本額爲課稅標準者、按照本額及稅率決定全年應徵稅額總數分攤十二個月徵收一次(每月所收之數、即全年稅額十二分之一、)由徵收機關製給收據、凡新開店鋪之○業稅自開始○業之月份起算、第十一條、依照各省征收營業稅大綱第五條之規定、設立○業稅評議委員會、其章程另定之、第十二條、徵收機關于必要時得檢驗○業者所用之賬簿文書貨物等件、但須會同當地商會執行之、非經○業稅評議委員會之決議許可、不得于被檢驗商店之內將其賬簿文書貨物等件攜出檢驗、第十三條、○業者對于每月應納稅款、逾限一月以上者、加收滯納罰金十分之一、逾限二月以上者、加收滯納罰金十分之二、逾限三月以上者、得停止其○業仍追繳滯納罰金及稅款、但其納稅逾限之原因、由于徵收機關之延緩者、不適用本條之規定、第十四條、○業者對于納稅之標準額、如有以多報少、或隱匿不報因而漏稅者、又無證○業或應換證而未換者、除分別責令補稅領證外、并科以相當之罰金、其罰則另定之、第十五條、徵收機關經徵稅款、應逐月公告一次、每年編製徵信錄、經○業稅評議委員會復核、由全體委員署名公布之、第十六條、本省向來徵收之牙帖、屠宰稅、及各縣市原有與○業稅性質相同之各項捐稅、(如酒菜館之筵席捐、茶館旅館捐等)、得暫照原額徵收、並不另徵○業稅、至全省○業稅辦理就緒後、再行改徵○業稅、第十七條、本條例施行細則另定之、第十八條、本條例經省政府委員會議決、報由財政部審核備案後施行、

福建省營業稅課稅標準及稅率一覽表

○業種類	課稅標準	稅率
物品販賣業	○業額	千分之一至十
運送業	○業額	千分之二
包作業	同上	千分之二
電汽業	同上	千分之二
浴室業	同上	千分之二
租賃物品業	同上	千分之五
照相館業	同上	千分之十
鑲牙業	同上	千分之十
印刷出版及書籍文具教育用品業	資本額	千分之二
製造業	同上	千分之二至千分之二十
貨棧業	同上	千分之五
錢莊業	同上	千分之一
保險業	同上	千分之二十

福建省營業稅物品販賣業稅率一覽表

—以販賣業爲限以○業額課稅—

稅千分之一者爲糧食業、柴炭業、油鹽店業、棉布業、估衣業、棉織物業、油業(食油除外)、醬園業、鐵器業、藥材業(兼售參燕者稅率仍千分之二)木器業、磚瓦石灰業、傘席業、包裝紙匣業、鞋帽襪業、錫器業、梳篦業、硝皮毛骨業、皮箱業、油漆業、磁陶料器業、扇業、銅錫器業、南北貨業、醃臘魚鯗業、桂圓業、火柴業、山貨地貨業、燭皂業、綢緞業、水菓業、蛋業、絲繭業、稅千分之五者爲蘇廣洋貨業、糖菓餅乾罐頭業、五金業、顏料業、西藥業、電料業、汽水冷食業、水門汀業(接即洋灰)、毯氈業、花邊業、稅千分之十者爲皮革業、橡皮業、火腿業、呢絨業、西服業、繡貨業、參茸燕翅業、鐘表眼鏡留聲機器業、皮貨業、首飾珠寶業、化裝美術品業、古玩業、香燭鞭炮業、西式木器業、冥楮業、紫檀紅木業、

○○○○以○代營

惠安埔莊鄉 僑商陳姓被匪刧

損失值二萬餘元 守望隊貪睡失覺

惠安訊、東園區杏鴨車路邊埔莊鄉(距東園街五里)僑商陳某、饒於資、一家五十餘口、大廈高麗、富甲一鄉、久爲匪徒所垂涎、惟陳家平時、戒備甚嚴、且鄉中築有防匪在樓、夜夜戍衛、匪雖覬覦、亦無從下手、不料本月十二夜、陳家家人方在睡夢之際、突有匪徒二十餘人、從屋上穴瓦鋸桷而下、家中均不之覺、迨匪已入室、門戶洞開、室內室外、均佈置把守、陳家人始從睡中驚醒、見各匪短槍利刃、均不敢聲張、一任匪逐房搜刧、翻箱倒篋、富中大小三十餘房、被搜殆遍、前後搜刧約二三小時、各匪肩挑背負、始呼嘯出門向杏鴨車路而去、臨行又將陳之弟綁出、令其負物隨行、至沙母嶺鄉外、匪停仕分贓、又將陳弟縱歸、當匪入陳家時、中石樓上守望者、因貪睡失覺、未之知、及至匪已出陳家、守望隊始有人在樓窗月光下見人影憧憧、方知鄉中發生匪警、然卒因樓上人少、未敢下樓追截、乃放槍數響示威、而匪亦未還槍、鄉人惟目送其飽囊以去、計陳家被刧財物約值二萬餘元、僅紅毯被刧去七十八條、金器首飾約可值一萬五六千元云、

雲霄縣剿辦霞陽村

擊斃匪首一 擒二 警兵重輕傷計三人

雲霄訊、入冬以來、散兵十匪不時滋擾、且其羽黨四散、行蹤詭祕、出沒既無定址、搶刧亦多在深夜、以致政府偵緝極感困難、縣府近聞陽霞鄉地方窩藏匪類情事、正擬不動聲色、前往剿辦、適有東山人沈

海等被劫

是控、當於本日(十日)拂曉、胡氏親自督同警隊前往該鄉、將匪巢兜圍、閻當時情形極爲嚴重、幾爲所乘、幸兵士奮勇、結果、擊斃匪首方憨米(即憨益)一名、割取首級、帶縣示衆、生擒二名、帶縣跟緝餘犯、警兵帶傷一名、其一傷勢甚重、餘較輕、且於緝捕之時、有一警兵似欲擄取匪巢物品、被胡縣長發覺、當場痛責、并嚴飭各警不許擅入其他民居、茲將其呈報軍政各上峯原文探錄如次、以餉閱者(以下原文)、呈爲呈報事、

本月九日 夜十時、據東山人沈海龜稱、竊海駕駛帆船、安份業商、竊於本船歷十二月十三晚、海與黃九方妥帶銀一百四十二元、銅片四百九十枚、手表一個、并方超謂寄繳東山船牌局課款五十元、在午場埔下、名叫小鬼受地方、被十匪截搶、月色光明、頗能認識、至十四早海夥黃九方並親到陽霞村認明、方蒐份等即向害城方姓纏者內明後、又於本下午再向陽霞家長方祖文請伊追究、追自家中出門、行至陽霞西門邊方蒐伙黨方大乞、方大桃、方大豹、方活妙、方波、方盤益、并不識名數十人、各持小槍木棍、昔將黃九扛毆遍體重傷、方安亦有傷痕、此種對霞是誰之過、海處此環境、惟有將黃九一名到府驗明、填單保告、一面乞請仁兩親臨派隊嚴拘方蒐份、及名各匪到案、依法究辦律法、以靖地方而安行旅等情據此、當即提驗黃九方安受傷屬實、填單附卷、查該鄉距城約四里、訪聞近來窩藏匪類、四出搶刧、正擬覓探得實、前往搜捕、據報前情、遂於本早拂曉、由縣長督率警衛隊馳往該鄉、立將匪巢兜圍、該匪等竟敢開槍拒捕、槍傷隊兵一名、於手臂受兩傷、骨骨斷、內重、一傷腹部、幸有園子彈帶格擋、一傷足部、均略輕、抵當場擊斃方憨米(即憨益)一名、在己死方憨米手上取下手槍一枝、手溜彈一夥、查訊堅不吐實、亦不供出名姓、除將方憨米割取首級、懸掛衢衆、并生擒匪夥兩名、押候訊出實情、跟緝在逃餘黨、一面追取贓物分別發還事主、并將受傷兵士送院加緊醫治外、理合將剿辦陽霞村匪徒經過情形、先行馳報察核云、

詩山區五十餘鄉 激烈反對契稅苛徵

派代表分向黨政當局請願

(泉訊)南安詩山區因反對苛徵、該區教育會爰函集全區鄉長定十二日在燕山小學開會討論對付方法、經載昨報、茲查其經過如下、當教育會之函發出後、該區契稅局主任、曾請派軍隊下鄉、拘有鳳坡楓林等鄉鄉長、全區民衆、惶恐不安、故是日開會到大小五十餘鄉、鄉長莫不齊到、當即公推謝德輝爲主席、呂井蛙爲紀錄、開會討論、各鄉長莫不憤激、會議至中途、爰先派陳宏瀾林善慶等四人、爲代表赴契稅局請求數事、商最和平解決、乃結果代表等失望回會、當即議決派謝德輝蔡景星爲代表、赴南安縣向黨政軍各界報告經過、請其設法制止補救、同時並擬向契稅局交涉云云、其志願書開會事實之敘述、有足令人注意者、則爲該局強迫各鄉鄉長尅日承認捐款、大鄉多至千餘元、小鄉亦須負納百金以上、全區五十餘鄉、攤派至萬餘元、而財廳額定南安限徵額全年僅八千四百元、如詩山一區、應攤萬餘元、則全縣十區、當負担十數萬、如此苛勒橫徵、既無關國計、且害民生云云、

晉江縣 禁私擅逮捕

拘傳、證須持正式文件

泉訊、晉江縣政府昨(十四)日佈告云、爲佈告事、案准商會常務主席呂子才呈稱、竊查政府拏人拘案、係有作奸犯科、當受法律裁判、如無越出法律以外、而私擅逮捕、則非法行爲、律有專條、法無可怨、乃近日市面、常有發現逮捕商人情事、於商場大受影響、職會爲維持秩序起見、特召集各商開會議決、凡無辜商民、無論任何机關、非經法律手續、不能擅行逮捕、以免發生風潮、除由各商家自行約束外、理合具文呈請鈞長察核、俯賜出示曉諭、俾衆週知、公德兩便等情前來、查私捕商民、非特擾亂市面治安、抑於法律所不容、自應嚴重取締、以維秩序、除呈指令外、合行佈告閤邑人等一體知照、嗣後關於拘傳人證、如本府或公安局、亦須持有正式拘傳文件、方准拘傳、第闔警認爲某戶某民、有犯罪嫌疑者、不在此限、倘非適合上開各節、則是私自逮捕、擾亂治安、准予扭送來府、以憑察辦、切切此佈、

六一師偵探擒李六

新店花會首 千元不肯縱

(泉訊)六一師司令部、曩接密報、南門外村頭鄉高坑鄉新店鄉等、花會賭風如熾、師部據報後、立命偵探隊嚴密查拏、偵探隊受命後、遂於本月十四日午後、全體隊員前往該處查緝、到地後、發覺高坑等鄉之花會場、場中屆時懸掛節例停止營業、詢在隣鄉新店鄉、勦獲花會主李六之花會場、「聞李六前師部曾查緝有案、」當即拏獲李六、李花、李華等三名、並搜獲證據花會字一大批、花會印子九個、大洋小銀銅片等、查李六歷營花會二三十年、因此亦家、當被捕之時、央託願謝千餘元爲壽、請予縱放、偵探隊以公事不能徇情、予以拒絕、帶回本隊、逐具文解送師部核辦云、

洪塘懇親會

鄭星槎王屏南等 社會演說

同安訊、補充旅第三團團長鄭星槎、縣長王屏南、縣黨部副總團長莊慶斯、代表劉瓊琚、自治主任鄭天籌等、於十三日午前十一時在洪塘區公所、召開懇親大會、到會者二百餘人、主席蘇安瀾、首由鄭星槎演講、王屏南、莊慶斯、劉瓊琚、鄭天籌等均相繼演說、演詞甚長、限於編幅姑從略、至午後三時始散會、

輪船汽車汽鍋鍋爐五金機器同業請注意

本公司特聘由法歸國電銲匠、專來廈承接水陸車船機器、鋼錫汽車機件、經本公司施工電銲、不特有天衣無縫、破裂損壞之機件體力量無損、不論高低氣壓汽窩鐵罐銅鐵、經本公司担保妥當、取價從廉、用報區區、如所燒之電銲不信、誓與不來、本公司新張伊始、門牌二一一號 廣東中華電銲公司啓

免費商業函授 商科英文科銀行科簿記科免學費只收講義費索章附郵二分上海北成都路餘慶里中華商業公學函授部

△銀水市▽

上海每千兩	一三九八
英洋每千元	九九七
香港票每千元	一〇八三
福州票每千元	一〇〇二
汕頭票每千元	九九三
日票金	九六
實叻紙每千元	一九三
呂宋紙每千元	二四五
安南紙每千盾	一九四
金紙	九六
荷蘭紙每千盾	一九八
暹羅紙每千盾	一二五
金磅	二四
美金磅	二四二
足金每兩	一一五
小銀水	一一六五
銅片每元	二五八

△船期▽

拾四日

李錦鵬 下洲府
太原 往上海
濟南 往香廣
遇順 往上海
遇順 廣到

廈門大同路 **南泰成環球貨品大商場**

推銷國貨 壹元一廉價一廣告 各部特設 伍角一貨品一告

竊邇年政府注意絕止漏卮提倡實業振興國貨所以敝號專事搜羅國產致力推銷茲值寒令應時合用之品均大幫辦到爲注意特價優待顧客起見各部特設廉價品並兼各貨陳列分外週至歡迎各界惠臨參觀謹此佈聞

營業總目

鋪面：雜貨部 衫襪部 男鞋部 皮箱部 綢布部 鐘表部 女鞋部 磁器部

二樓：帽襪部 食品部 五金部 鏡箱部

電話 鋪面 九三六 二樓 九一四

批發 二樓部前

省立龍溪職業中學招生

(一)學級及學額(一)初中職業科紡織科(女)科各一級各二十名高中公路科二十名(二)補習班一級三十名(男)(二)編級生：高中公路科(男)八名初中化學製品科(男)(一年二期)各科(一年二期)紡織科(男女)(一年二期)各十名(二)校址漳州縣口街 簡章函索即寄 校長徐泰咸 廿一年一月

教育廳立案 **慈勤女子中小學校招編級生**

報名日期 一月十六日起
考試日期 二月一二兩日
校址 鼓浪嶼三坵田電話二一四號
簡章索閱即寄

教育廳立案 **僑南女子中小學校招編級生**(原稱私立華僑女子學校因奉部令改名)

名額 初中一二年女生廿名高初小各級均收男女生初小第一學期男女新生五十名
報名 一月十八日起
考試 二月一二日
註冊 二月六七日
校址 廈門外清四季園頂 電話三八〇號
簡章函索即寄

教育廳立案 **廈門中華中學招生**

學額 甲 高中一二年下期編級生各十二名三年不招新生 乙、初中一年新生四十名一年下期二三年上下期編級生各十名 丙 補習班三十名(預備升入初中每學期均有升學考試)
報名 一月十六日起在廈門柳州府街本校 二、考試 第一次二月一日第二次二月十日均在本校舉行
時期、科目詳載章程函索附郵二分即寄 三 註冊二月二日至七日
手續、報名時須呈驗與報考年級相銜接之證明書并四寸半身相一張報名費一元
民國廿二年一月十五日 招生委員會

私立廈門美術學校招收男女生

學額種類 西畫系、國畫系、雕塑系、藝術師範科各二十名 三十名 藝術師範科須初中畢業或有相當程度者各學系須高中畢業或舊制中學畢業者 入學資格 報名期間一月十五日起至二月十日止 報名手續 呈繳畢業文憑或轉學證書及四寸半身相片二張并報名費二元 試驗日期 第一期二月一日第二期二月六日 附設各科 本校除藝術師範科及各學系外另設職業組分肖像畫商業畫兩科修業四個月畢業入學資格定高小畢業或同等程度者入學時免受試驗 本校地點 廈門外清頂釋仔 (詳章函索即寄但付郵票一分)

教育廳立案 **廈門雙十中學校招男女生**

(一)名額 初中第一年第一學期五十名補習生三十名其他各年級(除三年下學期外)均可插班(二)手續 報名時應繳(一)報名費大洋一元(二)最近四寸半身像片兩張(三)考初中第一學期者繳高小畢業證書插班者繳轉學證書及各學期成績單(三)報名 一月十五日起(四)考試 第一次二月一兩日第二次二月六七兩日(五)註冊 二月十十一兩日(六)校址 廈門外清偏塢仔 簡章函索即寄 廿二年一月 招生委員會

教育廳立案 **私立廈門大同中學招生通告**

(一)學級 初中一年上期二級補習班一級(二)學額、新生六十名各級插班生十名、(三)費 新生學費廿二元(舊生照原額交納)入學金五元(舊生免交)宿舍費六元體育圖書及什費各一元均于入學時交清(四)報名、自即日起攜報名費一元文憑或轉學書及分數單等到本校辦公室報名(五)考試日期三月廿三日第一期試驗二月一日第二期試驗(六)考試科目新生於黨義國語算術自然四科插班生依照程度高低加試英文化學數學生物物理等科(七)考試地點、本校第一教室(八)開學日期、二月開始註冊(九)簡章、函索即寄 校長楊豐文 一月十五日

省立廈門初級中學(原名十三中學)招男女生

(一)學額 一年上新生四十名 年下期及三年上下期插班生各十五名(二)手續、報名時應繳最近二寸半身相片兩張新生繳高小畢業證書插班生繳轉學證書及各學期成績單(三)報名 一月十八日起(四)考試 一月卅卅一兩日(五)校址、廈門中山公園南門斜對過 報名費免繳 民國廿二年一月十六日 招生委員會

律師吳兆麟代表利民船務公司啓事

查常川航廈之東亞輪船於本年五月二十八日經其船行經理陳水深代表該船東蔡然義與利民船務公司訂立三年期限之專權代理書務貨艙營業契約前後詐騙利民船務公司款項大宗九萬餘元該債務係由東亞輪船客務貨艙之營業代理權契約而發生對於東亞輪船所有權有直接關係及優先受償權利業經本律師於本年十月十四日代表刊登啓事聲明并由利民船務公司將陳水深與安南等籍藉揭醒魂等指控交公安局移送法院告訴在案茲閱報載該東亞輪船行蔡然義與安南等近將通淅東亞輪船行變名六也公司詐取旅客船票款項二萬餘元用特再行代表鄭重聲明東亞輪船已負担利民船務公司債款九萬餘元將來該船拍賣或爲主利民船務公司對其代價有優先受償權希請各界注意勿誤會致生糾葛爲荷 事務所中山路門牌二十六號電話五三三號 廿一年十二月廿二日

教育廳立案 **廈門中華中學招生**

日本帝國主義積極備戰

陸海空軍定期大操威脅我

全國總動員瓜分屠殺我中國

最注重於預備兵軍官之招募與訓練事、蓋若戰事發生、現有之軍官供給、尙不敷用也、簡言之、觀於日本陸軍省之文告而知其有三大目的、一、增多駐滿之兵方、而將全部陸軍加以改編、二、增多陸軍之機械與於動性、三、改良現有之徵兵與訓練制度

華聯社東京通訊、此間自榆關戰事發生以來、各界頓呈非常緊張、

日陸軍省 與參本部連日來召集軍事祕密會議、開討論範圍、除對侵略熱河軍事有具體計劃外、在國內亦布置充分之國民軍事總動員、茲舉一例、對青年男女學生之軍事訓練、陸軍省會與文部省已決定詳細具體案、據陸軍省發表、現在全國青年應受訓練者總數二百萬人、其中一百萬人已受過直接訓練、但在工廠商場就職之青年、日下（東京市下）在第一師團管轄下有松屋、松板屋、白木屋、商島屋、大日本麥酒廠、東京雜器、大日本光學及其他軍需品工廠等、計成立二十四個私設訓練所、由現役將校派員直接指導、根據此方針、現在法西斯蒂領導下之東京汽車業公會積極網羅青年、計劃設立青年訓練所、其他香川縣理髮業公會、亦而立「西讀私立青年訓練所」、定今春起擴大到三千人、利用每月公休日兩天、開始實地訓練、又據調查所得、本月由陸軍省指定全國各地之實地演習日程如下、一月四日福岡縣粕手郡聯合演習、五日廣島縣十七個鄉鎭青訓並中等學校合共演習、八日山梨縣北巨摩郡十九個鄉鎭合共演習、十一二日廣島北郡五個鄉鎭青訓在鄉軍人中學生合共演習、十一日東京八王子市二多摩郡聯合演習、十三日福岡縣田川郡合共演習、十七日廣島縣北郡二郡合同演習、二十一日廣島縣深安郡合共演習、對於女生之訓練、同樣是起非常積極、如組織婦女軍事統制動員、女子青年團、出征慰問隊等等、均有極精密之教練、全東京六十一校私立女子學校長自去年開會議結果、除經數次攜槍實地訓練與戰時救護訓練外、並在去年十一月二十日公然派代表與軍部具體接洽、聞陸軍省從今春四月起決定與文部省動員全國之青年男女、定期操練軍事作戰與教育軍事智識、以供侵略中國與進攻蘇聯之應用云、（完了）

榆關失陷之經過

日軍一日進攻三日下午失陷

安營全營覆滅韓營損失亦重

六日北平通信、榆關日軍三次總攻榆城、統計開砲千餘發、至三日下午六時、日軍坦克車衝突入南門、守城之六百二十二團石世安部第一營、全營幾覆沒、其餘二三兩營、撤出西門、受傷士兵四十餘名、徒步由秦皇島登車、偕同榆關城內難民千餘人、搭乘八次車於四日晨八時二十五分開出、當晚十時二十分抵平、傷兵斷足殘臂、血跡般般、狀雖悽慘、而精神奮發、惟自退出榆城後、已晝夜未進飲食、爰據受傷守城士兵及難民、暨交通界某君所談目擊戰況及城內慘狀、紀之如左、

敵軍攻城 本月一日晚九時、榆關日軍守備隊、藉口車站炸彈事件、向縣城進攻、守城者爲六二六團第一營、守南門安營長及連長四人均陣亡、第一營四連一等兵趙由砲火紛飛中逃出、手部被炮彈皮炸傷、據其談三日苦戰經過云「本月一日晚八時、我在連部裏聽見南關外二響炸彈聲、那時我們將要安息、到九點多鐘時候、連長叫我起來、這時外面已聽見日軍所發的机關槍聲、我們第一營當夜奉到石團長命令、任南城防務、到深夜將防地分配、那時日軍由南關繞到城東南角地方爬城、被我們第二連用机關槍掃射退下、到第二天早晨、不見動靜、將到十點鐘、日軍飛來五架飛机、同時日軍全部衝攻、南海四砲台同海面日本軍艦、用猛烈砲火轟擊、日軍步兵衝鋒、手裏每人拿着輕便机關槍、我們等到看見敵人、才發子彈、敵人在關福記照像館人和客棧門前死傷最多、我在城上時、砲彈從我頭上飛過很多、南城裏一帶民房、二日轟塌無數、到當天下晚、敵人未來、三日早晨九時、敵人飛机七架、在天空飛行很低、對着守城的兵士擲炸彈、我們大家伏在城梁下、這時敵人的大砲、繼續轟了一小時、把南門城樓轟倒、在第二連防線、轟了個缺口、我們連長怕敵人由這衝進、在南旁埋伏大刀隊、下午兩點鐘、有一隊日軍三百多人、頭一個衝入缺口、我們提起大刀、一陣殺砍、日兵被殺二十幾個、一片死屍、橫躺野臥、其餘的不敢進來、退回南關二道岔子、到四點鐘後、日軍又由車站開來、這時城裏鼓樓大街已起火、敵人坦克車衝倒南門城門、陸續衝進十幾輛、我們營長看見敵人攻進、親自指揮督戰、不料砲彈飛來、血肉齊飛、已無尸首、四個連長也都同時陣亡、我們看見敵人炮火猛烈、匍匐而行、第一營退下共有二十四人、由西關撤出、那時城裏到處火星迸飛、黑煙籠罩、我們受傷的跑到□□旅部見何旅長、何旅長總說第一營幾全覆沒、大家不止、我們□□□團同駐□□□團的兵士、大家總說同日軍打、都願上前去、我夜裏走到沙河時候、敵人的鐵甲車還在石河方面開砲轟敵、城裏的老百姓沒逃出來的、大半葬身在火窟裏、我們打仗覺得不算什麼、就是沒有長官命令、日本打我們、我們還能等死嗎、可是受傷的兵、沿途上很受困苦、因爲沒有給養、一天沒有能吃飯、盼望同胞要替受傷的兵救濟、也可以使軍心振作起來」、

民房瓦礫 臨榆縣城東南角、此次受砲火最烈、南門大街內縣公署旁住戶四十餘家、同於三日下午二時由西關逃出、難民王姓老婦、攜其全家五口、搭車到平、滿面灰塵、面色驚慌、言下對日軍無情炮火轟擊、猶有餘悸、據其談稱、「王家在南門內開米糧鋪、一日早晨、日軍開砲轟擊城內旅司令部、縣署轟擊、連珠砲聲一天未停、縣公署內落彈甚多、附近民房被轟塌、變成丸礫場、我住的南房、落下一彈、我的兒媳婦同一兩歲小孩子在那裏、我聽見砲響、霎時滿處鐵片橫飛、兩耳震聾、等一會出去一看、我的兒媳婦同小孩四肢被炸、胸被炮彈穿過、已無氣息、我看見話都嚇的說不了、要哭也沒眼淚、到第二天早晨、日軍又開炮、飛機擲炸彈、鼓樓大街着火、我全家在下午兩點鐘跑出西門、街上遍處是死人、我家裏到現在如何、不知道了」、言次落淚不已、情狀極爲悽慘、（未完）

國聯行政院中

中日代表舌戰

顧維鈞以政義禦强暴（十八）

中國政府屢次聲言尊敬國聯盟約非戰公約及九國條約之必要、蓋各該約文正式的或暗示的均表示尊重中國國權及其政治上之獨立、及土地上行政上之整個性者也、中國代表於去年十一月二十三日行政院席上、曾稱『中國及任何他國間之交涉、必以中國在國聯盟約及非戰公約下之權利義務爲根據、並須尊敬一九二二年華盛頓會議中所立之原則、中國政府對於此點、仍

堅持不變 故對報告書之同意於中國政府之態度、不勝滿意、此後對於任何建議、如能符合此項重大原則者、則中國政府必樂於討論者也、吾人根據此項主要原則、乃可得補助原則數點、從此對於中日爭端之主要爭點、乃更可獲得明確之見解、以爲世界和平基礎之助力、茲謹爲諸君略陳之、吾人不應鼓勵侵略、報告書中稱日本之軍事行爲、不能視爲自衛手段、斬釘截鐵斷然無疑爲言之、此種軍事行爲卽是侵略行爲也、國聯盟約第十條稱『國際聯合會各會員國對於全體會員國之領土的統一、及現行政治的獨立、應尊敬維護之、使不受外方之侵略、』是以中國既被保證、決不受外國侵略在前自不能因此項侵略而遣放棄其在被侵略前所有之權利、反之、侵略國在實行侵略行爲前所不應有之利益、亦決不能因其

侵略行爲 而遣使其獲得之此項維持世界和平正義之原則吾人若不尊敬而履行之、則是獎勵侵略行爲、因其足使任何一國以不當行爲獲得不當利益也、此種先例一開、世界和平前途之危險、卽不堪設想、而調查團報告書中固稱『要之維持和平之旨趣、舉世相同、倘國聯及非戰公約原則之實施、在世界任何部分失其信仰、則此項原則之價值及效能、將無往而不受減損、』此吾人不可不注意者也、職是之故、任何一國既受保障不受外來侵略、則一旦竟受是項侵略之後、自有要求賠償損失之權利、中國政府是以對解決本案事件上保留其提出要求賠償之權、

關於此點 一九三一年十二月十日、中國代表在行政院會議席上、已聲明『中國推定本辦法（指一九三一年十二月十日、派遣調查團之決議及主席之聲明）對於中國及中國人民因東省事件而發生之損害及賠償問題、無論直接或間接均不生影響、中國對於此點特提出特別之保留』、行政院及特別大會所通過之決議案、就其尚未實行之各點觀之、自應認爲繼續有效、如日本政府依照九月三十日及十二月十日決議案之規定、應將其軍隊撤回鐵路區、日本對於此項義務、自仍應履行、須知中日爭端解決之先決條件、卽爲日軍之撤退也、中國政府在不背其對於本案之屢次宣言、並深信國聯其他各會員國並未變更態度之下、以爲本爭議之全部、若不先認定、舉凡一切軍事佔領壓迫、或在軍事佔領時用武力造成之既成事實之壓迫、須先解除、則決

不能進行 公平的解決、以上種種原則、在中國政府之意、應在任何公正永久的解決方法中受承認、蓋吾人對于調查團報告書中所有重要而評密的事實的研尋、自應加以尊敬、而對於爲人類永久和平希望所集中之國際新生命之維護、更應加以注意也、以上余所言各點、茲再爲諸君概括陳之、以爲總結、一、中國政府及中國人民對於調查團之成績、表示感謝、二、中國代表在東三省時忍受種種不需要的阻撓、使其未能充分完成其對調查團的責任、乃致調查團於其重要之工作上、增加不少困難、三、中國現況在表面上雖有不安定之現象、實則中國人民全體有一種主要的共同目的、正以全力赴之、惟中國在一統努力上屢因日本之傳統的干涉阻撓政策、而增困難、日本因恐懼中國統一之故、一方對中國之前進力加阻礙、一方則向世界大聲疾呼、表示遺憾於中國之分裂、言行絕不合一、四、東省及全世界和平之最大威脅、實爲日本之所謂大陸政策、其目的在、（未完）

貽款之姪嘉串爲支領貽款名下廈門中興銀行儲蓄存款廣告

啓者查貽款曾在廈門中興銀行儲蓄存款七千元執有存摺第七三四號爲此憑現因貽款業已身故除由嘉串覓保向中興銀行請領外特登報聲明如有與該項關係者或認嘉串來領爲不合者請儘於三個月內逕向中興銀行聲明過期無效　嘉串啓

遺失廈門中國銀行定期存款圖章作廢聲明

逕啓者鄙人前存中行廈字四六四號定期存日彼之時蓋有四方形圖章印鑑茲查該圖章業已遺失除向中行報失并另取保立新章自效外嗣後發現舊章無論何人拾得均作無效特此聲明　存款人林象中啓　廿二年八月一日

恭頌鄉團黃隊長鼎峯德政

鄙人不幸於本月六日由永糟一部挑貨途經三部之牛客墓突遇尾嶺頂惡匪蘇吾億匪夥計十餘猛開鎗截刦歐之背部受傷危若壘卵幸得黃隊長聞知率鄉丁前來援救當場擊斃匪卒一名傷二名餘匪四散歐始得招回醫治一命免死於途者望黃隊長之賜也謹登報端以鳴謝悃　安溪常樂里東山鄉林歐披露

恭頌九師軍六十一旅一團一營朱營長德政

敝鄉不幸此回慘遭匪首汪宗良宗答勾引桃州土共呂振山蕭永武王顯禮蘇吾億劉錫寶等匪計三百餘猛焚擄掠殺民不聊生幸蒙朱營長炎暉關心民瘼奮不顧身躬臨進勦蚩蚩小民方得重見天日敝等感恩無以爲報特登報端以揚德政　安溪感德里霞春鄉鄉長汪賢所　汪啓成　汪德良　汪賢齊　汪光烈　汪一良　汪賢命　汪實忠　汪賢德　汪方計　仝披露

遺失存單聲明作廢

茲遺失廈門中南銀行鼓字第二五七九號定期存單一張計洋玖千五百四拾元於民國二十二年八月一日到期除向該銀行聲請掛失補給新單外此後無論何人拾得概作廢紙特此登報聲明　二十一年十二月二十九日　黃則溫啓

泰源木器號四週年紀念大減價廣告

啓者本號選造新樣玲瓏各款家私歐美保險鐵櫃銅鐵眠床發售茲逢四週年紀念大減價三十天以答顧客之雅意良机莫失願各界留意焉

大減價日期自廿一年十二月廿六日起至廿二年一月二十五日止

住水仙路門牌三十七號　電話一四三二號

厦門商業銀行遷入新建行屋通告

逕啓者本銀行訂於民國二十二年一月五日遷移海後門牌第五十二號新建行屋營業特此通告

營業要目

定期存款　活期零星存款　國內匯兌　國外匯兌

活期存款　定期放款　代收款項　代理買賣有價證券

抵押放款　貼現放款　保管貴重物品　其他商業銀行一切業務

營業時間

每日上午十時起至一時止　下午二時起至四時止

星期六日自十時起至一時止　星期日休息

本銀行活期零星存款一項手續簡便訂章五元以上卽可開賬一元以上卽可進出利息特別優厚藉以鼓勵平民儲蓄而副社會之需求開辦以來頗受各界人士之歡迎茲爲「力求手續敏捷存戶進出便利起見於遷入新行時特設專辦處理特此附告

電話　經理室三三〇　辦公室三〇二

介紹　痔瘡

人生最缺陷處莫如身染痔瘡不但前途黑暗且時感痛苦中亞肛門病院何學先生乃是痔症專門家患者欲解除黑暗痛苦者請速往療治可保愉快何先生之療法與衆不同免手術可全無痛苦最短時期可以全愈且永不再發地址厦門公園南路門牌七號（二樓）

介紹人　楊廷輝　曾厚坤　陳瑞清　陳學海

厦門　正和藥丸行

（電話一三三五）

★鎮邦路原名港仔口★

二十世紀經驗大補品

本行祕傳十全大補丸有益人身凡人皆以血氣爲主氣虛者當補氣血虛者當補血氣血兩虛宜當兼補先調氣血氣血和平何患病之不愈此丸專治男婦老幼大病之後氣血兩虛自汗暗暈目暗形體瘦弱四肢浮腫飲食不思元氣下陷小便過多陽道痿弱大便虛閉先天不足後天失調諸虛百損並治婦人赤白帶下月信不調久不受孕胎前產後血氣虧損血崩痢後瘡後胎漏產後氣血兩虛之症一切皆治之本行消售二百餘年治症經驗世間有數十萬人服效茲爲捐助博濟院貧苦難民起見故欲將贈品再展限二星期至本月廿九日

本主人啓

青年良友發明者

德國大學教授衛爾生博士

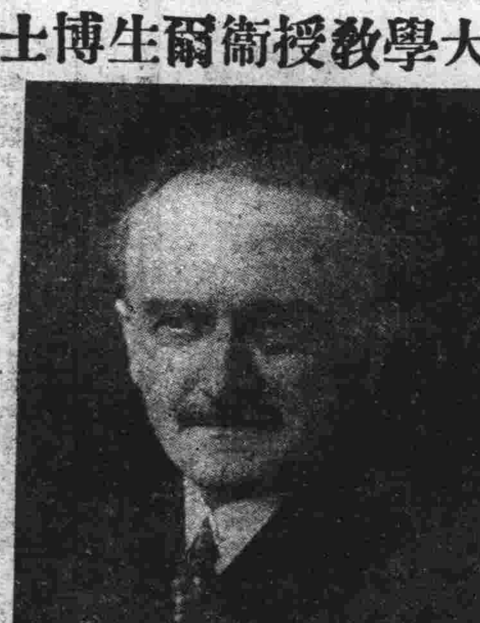

近世紀之遺精病特效藥

身體本有天然之化學作用能吸取各種滋養料以化精卽精以化氣卽氣以化神故如不起淫念不動房事則遺精之事不過一年數見而已此實滿而溢之常例于健康無礙但試觀大多數之青年無論如何良善似皆免不了淫慾觀念抑知此不正當之觀念卽能影響於腎臟健康之組織幷耗其天然之化學作用以致構成破壞身體全滅靈智之遺精惡病此時倘不悉心調治必至精液日枯神氣日喪感冒時乘百病叢集其害無窮「青年良友」乃德國醫學博士衛爾生氏最新發明之遺精聖藥專治有夢遺精無夢滑精多年漏精等症藥性王道和平無燥烈之弊收効非常迅速幷能增大精囊之蓄收鞏固射精之守護力故服後效力之偉大非普通他藥所能一一比擬對於身體有益無損又不妨害腸胃卽能爲最安全理想之良藥何衰弱疲困與於夢步一經服用夜間便得良好熟眠實爲國內外各大醫院中西醫師臨床實驗均同聲贊許爲遺精病唯一靈藥欲根治遺精者祈注意焉

價目　每瓶一元試服六角　附遺精預防法及說明書函索卽寄

外埠代理　漳州東坂後中西藥房　泉州南大街泉州藥房　集美仁和街萬安堂　安海諸

本市經售　五洲　福建　南方　大同　閩南　會豐　中華　亞洲　眞眞　麗華　民國　及　白記　益書局　各大藥房

厦門中山路二百壹二號　香英藥房　獨家經理

請服　林濁救星　山得爾彌地

五淋二濁腫痛危險不幸而患之實爲可告人之隱病法國彌地藥廠有鑒於此爰採精粹之藥料製成山得爾彌地藥丸患淋濁者依法服之無論痛症之久暫腫痛之輕重非但止痛除腫退指日可期抑且濁止淋通永不復發但有須請諸君注意者卽山得爾彌地每丸之上均印有（MIDY）爲記無此記者必係偽品

服法　初服每點鐘一丸歷兩日夜不息以後五天每天服四丸

注意　服藥期中宜節勞靜養忌進燥熱食物尤須戒絕房事

全國各地中西藥房均有出售

華南經理處　香港九龍彌敦道五四號　暹羅沙先地行

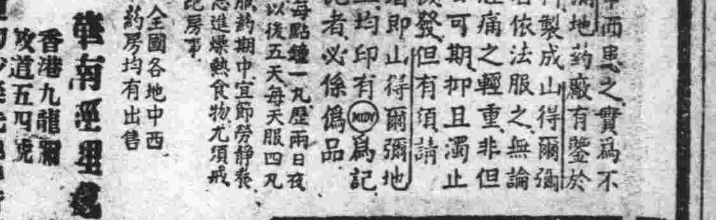

益體母

MULFORD LABORATORIES FOR THE CONSERVATION OF LIFE

唯一滋補聖藥

咳嗽　夜汗　肺病即將來臨